大楚報

第五一九號

今日本報一張半

中華郵政登記為第二類新聞紙

售報價目：本市每份五分　定閱每月一元　半年五元五角　全年十元　外埠另加郵費

本報電話：編輯部二一二六〇號　營業部二一二七〇號

獨一無二　金槍牌　東亞煙公司出品

今日提要

▲調整中日國交會議將完成（一版）
▲維甸會談告決裂（二版）
▲市煤業平價處將集鉅資採辦煤炭（五版）
▲市總商會共謀全市商民福利（五版）

調整中日國交會議　定期結束最後案文
十四屆會整理實質上各問題

△南京二十四日同盟電：中日國交調整交涉第十四次會議，本日上午十時，在國府召開整理前次實質上已完結之案文，調整議事錄等，下午一時散會，因所剩處理事項頗達多數，擬於二十八日再開一次會議，迅速完竣最後之整理，如斯交涉委員會之會議，將於次屆完終，按照預定，本月底汪院長與阿部大使兩代表，確實舉行交換酬酢，又會議散會後，發表共同聲明如次：第十四次會議業於八月二十四日上午十時召開，繼續前次整理案文及處理其他事項，下午一時散會

東亞反共同盟　要求汪主席　派軍至滬　維持治安

△中央社南京二十五日電：東亞反共同盟會會長朱鼎，頃致電汪主席，以滬公共租界恐怖案件迭出，要求派軍駐守，以維治安，原電如下：南京國民政府汪主席，上海特別市政府傅市長鈞鑒：穆案凶犯未獲，而毛案繼之，公共租界是否為吾國領土，英軍自由撤退，吾國應立即派軍駐守領土之責，任何文明國家，不當持有異議，百年束縛，一旦解脫，全國民衆，誓為後盾，否則恐繼穆毛同志而死者，更有多人，言之痛心，思之髮指，伏乞鈞府當機立斷，迅派大軍駐守公共租界，一方面維持治安，一方面嚴緝凶犯，庶慰穆毛兩同志英魂於地下，涕泣陳詞，惶恐待命，東亞反共同盟會會長朱鼎叩，十三日

華北抗日份子全肅清
藍衣社系份子被捕百二十名　首魁以下十八名判死刑

▲北平二十四日同盟電：昨年以來，以此間天津為中心，攪亂華北治安經濟及為諜報暗殺行為，甚形活躍之藍衣社系抗日不逞份子一百二十餘名，被日憲兵隊及中國方面警察一網打盡，三月來在軍法會議審理中，八日首魁周士光（卅三歲）以下十八名已判決死刑，其他四十四名各判決徒刑，彼等一派在北平西村庫天主堂及天津英法租界內設本部，北平天津數處設立反動機關，使用無綫電機與重慶及同志採取聯絡，[illegible]行動組企圖暗殺部內轉向者，破壞鐵路，天津聯銀分行長程錫庚氏及王克敏氏被襲擊之時，加以庇護之山本氏係死于暗殺團之手，因此次之徹底嚴緝，根底肅清渝政權唯一依賴抗日後方攪亂份子 △△△

美教育家伊本尼　來華考察教育事業　晉謁汪主席致敬意

△中央社南京二十四日電！國府還都之後，和平基礎業已奠定，政治中心之首都南京，氣象蓬勃，友邦人士，相繼來華考察，並向汪主席致敬，自西班牙經濟考[illegible]來京後，美國加省[illegible]杉磯城教育家伊本尼[illegible]士，爲明瞭我國教育狀況起見，當日本考察完畢後，即啓程來華，業於七日抵滬，當即遊滬杭蘇各地名勝，並參觀教育狀況，茲悉伊女士已於二十二日抵達本京，中央社記者於廿四日上午往訪伊女士於福昌飯店，據稱，余（伊女士自稱）係美國教育界一份子，性喜研究各國教育文化事業，所執教之美國加洲洛府高等學校之學生，各國皆有，尤以中日兩國僑生居多，目下中國僑生，占全數百分之十四，爲介紹兩國間之教育與文化，此次特來華考察，並於今日上午十時往教育部謁見趙部長，對貴國發展教育之方針，頗多欽佩云云，伊女士爲美國加省洛杉磯意教育家，研究社會經濟各問題，頗有心得，現供職於該城教育局，兼任加洲洛府高等學校教授，又爲南加利佛尼亞大學研究院研究生，正在採取材料，完成其博士學位論文，曾在法奧英等國研究教育問題，並在施喀哥大學研究院攻讀數年與美教育界職業界文化界頗多聯絡，常作公開演講，伊女士將於下午四時晉謁汪主席致敬後，定二十五日離京赴滬，候輪轉道日本返國

△中央社廿四日南京電：美國記者伊本尼女士，係美國有名教育專家，去年九月間曾來京遊歷，今復由上海來京觀察國府還都後京中之新氣象，昨日下午四時由宣傳部介紹，晉謁汪主席表示敬意，女士對中國文化表示異常尊重，對中日和平亦表示最大之關心，謂國府還都之南京，與去年抵京時比較，有隔世之感，氣象已見煥然一新，汪主席談及孫總理在世時，主張中日美三國應聯合作，一點時，女士尤感最大興趣

全面和平與實施憲政
——吳凱聲在南京廣播——

▲中央社南京二十四日電：吳凱聲二十一日在南京廣播電台廣播，各位同胞：自從我們還都南京建設政府，我們的心裏天天紀念着你們的苦悶和悲哀，苦悶的什麼？盼望抗戰救國，依賴國際援助，結果是受人欺騙，毫無把握，悲哀的什麼？隨同出走，飛機轟炸生活，逼迫背井離鄉，無家可歸，甚致家破人亡，此皆事實，言之眞堪淚下，我們深知道，我們誰不是愛國救國的，但是無把握的抗戰，節節退縮，一無抵禦，此種情形，是否能救國，所以我總不敢深信，從這三年來的事實和經驗，我們覺得無底的抗戰，等於海底的撈月，且爲不可能之事，徒使國家生靈塗炭，元氣喪盡，先我們而抗戰者，有阿比西尼亞，後我們而抗戰者，有波蘭，芬蘭，法國等國，其抗戰及和平之結果，都可以作我們前車之鑑，所以我們覺得，抗戰的救國，是絕無把握，徒逞意氣，使國家遭趨危亡，最近，成立的政府，不以抗戰到底而以和平之法解除，挽回浩劫，這就是爲國家深謀遠慮，救國救民一個好的模範，汪主席鑒於人民痛苦，滿地瘡痍，依據總理和平奮鬪救中國之遺訓，同人等在他的領導之下，就負起和平建國的責任，不計一時之勞怨，不畏一時之恫嚇，決然到南京參加和平運動，其最大之目的，爲解決中日之事變，鞏固東亞之和平，以和平之方法，謀兩國之共存共榮之途徑，在過去中日事件的歷史，中國素昔對外的方法，已不適於現在的環境，適足爲他國所利用，以收漁人之利，何況歐戰方殷，他們自顧不暇，中日直接媾和，當然容易解除糾紛，汪主席及外交部褚部長，已經在他們的某次宣言中，詳細說明，現在重慶的同志們，以爲別的國家可以幫助中國，但是這三年來不斷的諾言，結果使我們未免懷疑與失望，實際利用中國消耗日本，使黃種人自相殘殺，即使中日永久戰爭消耗人力物力，將使東亞永遠不能復興，所以我的結論，在現在的環境下，和平即是救國，抗戰即是亡國，一個危詞叫（Ship）這個字就是中文的船字，我們可以做一個比方，重慶和我們都各乘一船，不過重慶乘的是戰門船，我們乘的是和平船，重慶乘的戰門船，結果從南京到漢口，從漢口到重慶，屢戰屢敗，越走越遠，一條戰門船，恐無還期了，我們乘的和平船，當初也到過重慶，也到過昆明河內，現在由香港經過中國海岸，而回到了揚子江下游，結合中日和平同志，由友誼而親善，根據近衛首相的宣言，共同負担建設東亞新秩序的責任，所謂建設東亞新秩序，其眞實意義，就是中日兩國，以共同目標，根據自由平等互惠原則，謀共同的生存，總理的大亞洲主義，完全一致，係根據東亞黃種人之自主和自立，我們可以直率的說，從和平奮鬥的結果，爲你們接收了工廠，復興了農村，歸還了失地，維持了許多地方的秩序，賑濟了無數流落的災民，統一了華中華北的兩個政權，這種的結果，豈不是和平奮門救中國麽？美國國務卿赫爾，主張美洲是美人的美洲，我們就不可以主張亞洲是亞洲人的亞洲麽？重慶的同志，你們限於環境，或者是懷疑日本，不信中日能眞誠合作，但是現在中日調整會議，不久即結束，可以事實來證明兩國的誠意，我們很希望你們能夠參加和平的組織，即如現在所討論的憲政問題，我們已經組織了憲政實施委員會，重慶方面，預備十一月開國民會議，制定憲法，我們也預備開國民會議，宣佈憲法，假定我們宣佈了憲法，我們開了國民會議，不是中國要有兩個憲法，兩個國民會議，嗣外患未已，又鬧成過去的南北分岐，各自爲政，致有護法戰爭之內訌，長此以往，使民族禍患伊于胡底，所以我們希望，一，上次通過的憲法草案認爲有效，此次祇重加審議，[illegible]，二，上次選舉的國民代表，亦認爲有效，希望來京出席，共襄盛舉，三，所有以前國民政府職員，不分黨派，來京供職，以示政治公開，共同建立和平統一政府，現在我們和平的陣容，已經完整，宣傳部林部長，六月十七日廣播演詞說過，只待重慶方面放棄了容共的政策，全國統一，立刻可以完成，全面和平，立刻可以實現，或者蔣中正會對你們說，他可以和，只是不要我們來和，同志們，同胞們，我們如今慎重對各位說，只要蔣中正爲國家民族打算，停止戰爭，實現和平，我們可以走開，並且可以死，我們願意以我們的死，換取國家民族生存，獨立統一，這段沉痛的話，可以看出眞意，致於我們對於你們全面和平的建議，或可各派代表在適當地點商議辦法，或可共同研究，如何統一意旨，實施憲政，以上所言，雖然出於個人之私見，不能代表全部，但是可以作爲全面和平一種之方法，因爲我們知道汪主席在紀念八一三而展望全面的和平文中說過，（中國沒有什麼派，只有一個國家，一個民族，爲國家民族求生存獨立的共同意見，祇有極少數的共產黨，是被擯於此共同意見之外的，然而這些共產黨，久已不是中國人了，）可以看見汪主席希望全面和平，大公無私的精神，救國救民的眞誠，同胞們，你們不是大半是國內各地方因抗戰而避入僻壤，[illegible]的麽？你們的父母妻子朋友田舍不是都在此地麽！你們的父母，妻子，朋友，在此望着你們，你們的田園將蕪，屋宇將傾，現在和平既有途徑，國家既可獨立，民族又能生存，爲什麼還要過着流離失所飢寒交迫，天天在飛機大砲下受着這種非人的生活呢？請你們跑到我們的和平船上來，參加和平奮鬥的陣線，政界上的同志們，我們希望你們來參加政治，實業界的朋友們，我們希望你們來復興工商業，農界的志士們，我們希望你們早決從速各安其業，各歸故鄉，你們要以理智愛國，不要以感情衝動愛國，國家是你們的，你們爲愛國而死，你們應當爲愛國而生，你們快快來參加全面和平，實施憲政統一救國能。 △△△△

港被捕日僑　猶難開釋

△同盟社二十四日香港電：港當局前以日僑山口月郎拘捕，經日總領事一再要求開釋，今日港當局正式答日總領事謂，事件尚須調查，暫時不能開釋

粵省官吏腐敗　食糧發生恐慌
渝僞對李漢魂不滿

△同盟社二十四日香港電：據重慶關係商館之情報稱，於重慶政權下繼續抗戰之廣東各地之經濟困難，更形激化，最困難之問題，爲食糧不足，因去年秋季之收穫大減，青黃不接時期之米不足，達一千二百萬石，省政府擬首先購買此四分之一，三百萬石從而需要，六千萬元，但如何捻出此項費用，猶無頭緒，本年夏季，因豪雨之水害，收穫皆無之縣達十六，更東江北江之九縣，因蟲害關係，其收穫量必大減，米價騰貴至一元一斤，更使廣東省內之經濟困難，厥爲香港政廳之切斷援蔣物資輸送，由[illegible]內之交通機關，物資輸入，亦見激減，一般物資，蒙受非常打擊，不特如是，廣東省之官吏腐敗，關於密輸，實行重要物之獨買，故更使經濟困難，七月末重慶政府召回廣東財政廳第三科長李雲良至重慶，予以撤職查辦，本月二十日之行政院會議，任命財政次長鄒林爲廣東財政廳長，甚至發生省主席李漢魂之責任問題云

照片說明：圖爲警政會議閉幕後檢閱警官學校學生之攝影。

日陸軍航空隊　大舉轟炸桂林
蔣軍設施及軍需品被燬

△廣東二十四日同盟電：日華南陸軍航空部隊本日拂曉空襲廣西省桂林，大炸蔣軍軍事設施及軍需品密集地帶，獲收戰果甚大云

△又電：本日早晨日華南陸軍航空隊長驅空襲廣西要衝桂林，對該地附近軍事設施投下巨彈，使其發生大火，又轟炸附近滿載軍需品貨車約一千數百輛，次猛炸桂林周圍軍需品集積地區，獲收甚大之戰果云

英國敗北　美國金融　大受影響

△紐約二十四日海通電：德軍開始以長距離砲轟擊英海岸後，歐戰已入新階段，各國報紙咸謂此係歐戰行將結束之預兆，美經濟界及財政界發生莫大影響，前數日內紐約華爾街尚能穩定之金融市價，目前一落千丈，經濟人謂此係受英國一再敗北之影響

陳誠免本兼各職　轉赴前線督師
張治中將任政治部長

△中央社二十四日香港電：據當地大公報重慶電，軍事委員會政治部長陳誠，前因宜昌戰敗，引咎辭職，最近被免政治部長及三民主義青年團秘書長本兼各職，轉任前綫某區司令，陳誠二十三日在重慶接見記者聲明，本人將負防衛川省境責，陳爲抗戰派中心人物，此次辭去中央本兼各職，轉赴前線督師，正表示重慶軍事已陷于重大危機及反映和戰兩派對立益甚

△又電：據重慶來電，軍事委員會政治部長陳誠，轉赴前綫督師，其後任政治部長一職，張治中最有望

赫爾國務卿銷假後　談美洲防衛問題
接見記者團時所發表

△華盛頓二十四日同盟電：赫爾國務卿返任銷假，接見記者團發表聲明如次，余對防衛美洲之必要，再在此痛感强調之必要，將加諸美洲各國之危險，現成爲現實之問題，而加諸美洲中任何重要一部份之威脅，乃意味亦對美洲全體國民之威脅，鑑於如斯之情勢，完成西半球防衛措置之事，結果係屬不能避免，其完成愈速愈妙，余關於其防衛問題及與其有關聯之各外交政策，願再請求全國民一致團結之，咸認該聲明係鑑於各方面對於設立一切可能方策，美國加拿大共同防衛委員會交涉，獲得英屬諸島之海空軍基地，驅逐艦讓渡英國問題等之眞相，漸次發生疑惑之實狀而發，又關于政府當局亦與赫爾聲明並行而進行全西半球防衛措置公表如次，一，美國加拿大共同防衛委員會美方委員六名，爲出席二十六日該委員會初次召開之會議，二十四日首途赴鄂大俄，一，馬錫爾參謀總長，對全南美各國參謀總長，發出本年十月派來美國考察美國各地軍事設施之請柬

直布羅陀　英軍大演習

△阿爾基希拉二十四日海通電：星期四直布羅陀英軍向地中海方面實施砲彈演習，時間自下午二時起至四時止，星期五繼續演習云

華北考察團抵日
考察日本各地產業　行期預定爲一個月

△中央社二十四日東京電：河北省公署，曾建設廳長及河北山西河南三省產業界領袖等十八人，此次組織華北訪日產業考察團，赴日考察，一行于今日下午三時二十五分抵京，行程預定爲一個月

羅斯福正考慮……　租借英島嶼問題

△紐約二十四日同盟電：美國租借西大西洋英屬諸島嶼交涉之成立，早已成爲時間之問題，據華盛頓之消息咸謂，一部份議員間，對羅斯福總統，建議以租借英諸島嶼，相抵英國之對美戰債，羅斯福總統，目前正加以考慮云

英軍自伯伯拉撤退　全鎮刧掠一空暴徒乘機放火

△米蘭二十四日海通電：據斯達凡尼電訊社轉載伯伯拉傳來之消息，英軍殘部撤退前，將全鎮刧掠一空暴徒乘機放火云

渝第五戰區受打擊後　日空軍襲老河口
大冶擊潰蠢動蔣軍

△宜昌作戰結果，第五戰區蒙甚大之打擊，現正在後方銳意整頓中，最近日軍航空部隊森玉，小野，高野，宮崎，各部隊，偵悉在漢水上流老河口有貯積軍需品，二十四二十五兩日立加以急襲，獲收多大之戰果，全隊安然飛返

又日軍在大冶東南二十五公里父子山附近，發見調動中數百名之蔣軍，將其奇襲，使其潰走，是役斃蔣軍中隊長以下二十一名

滬英兵行兇事件　英軍向日軍道歉

△中央社二十四日上海電：二十三日夜，英兵在虹口因醉行兇，日陸戰隊要求英軍當局道歉，英軍遣特少校，特於今晨赴日陸戰隊本部道歉，事件遂告解決

旅客機墜落　羅宣傳相遭難

△中央社二十四日布加列斯特電：今晨由此間飛普基亞客機，中途遇暴風墜落，死十六人，重傷五人，羅宣傳相，亦遭慘死云

意軍攻索馬里蘭　英軍受重大損失
——意軍司令部發表

△羅馬二十四日同盟電：意軍司令部，本日特別發表攻略英屬索馬里蘭之戰果如次，此次在索馬里蘭之戰，英軍遺棄死傷者約一千名，俘虜數百名，裝甲車數百輛，自動火器大砲戰車，多數軍需品及大批食糧退却

火，居民無不憤怒，卡莎拉方面英人故意釋放囚犯，造令彼等刧掠各商店及民房，哈卡莎方面索馬里人亦被迫刧掠全城，伯伯拉民衆所遭遇之損失最大，全鎮房屋盡成瓦礫場，幸而首先進駐伯伯拉之意軍，立即撲滅大火云

南非國防……　經費增加

△卡爾屯二十五日路透電：昨晨南非洲國會召集特別會議，由總督鄧坎爵士主席，鄧氏致開幕詞，謂意軍最近之活動及近東軍事動態，業已增加南非洲危險，今後此地之軍事責任當擴大，因此，南非洲國防經費，應有增加之必要，國會應斟酌予以通過

法將領又有……　大批退休

△維希二十五日路透電：星期四法政府退職人員名單內，又增將領二十二人，最高國防委員會委員七人在內，自法國投降後，此係第二次發生改組運動

羅匈會談決裂

關於新邊境問題意見分歧

羅召集緊急會議頒佈緊急軍令

△布達佩斯二十四日同盟電：茲爾魯塞貝林舉行之匈羅談判，本日終於宣告決裂，匈政府關於此事是夜發表聲明如次：匈羅兩國代表談判，本日下午二時，遂告決裂，匈代表已由茲爾魯塞貝林首途返匈京，談判決裂之主要原因，係羅方拒絕答覆後，關於新邊境線匈方之具體的提案，又據此間半官方面所傳稱，匈國對於今後要採取之方策，似立與德意兩國磋商完畢

△布達佩斯二十四日海通電：在杜勒塞維林舉行之羅匈會議，已告決裂之消息，星期六晚此地公報業已證實，略謂星期六下午二時匈羅二國代表團意見分歧，會議係告決裂，決裂原因係由於匈國提出「關於新邊界綫」之建議，羅代表完全無答覆所致，目前匈半官方各界預測，匈國決定與德意軸心磋商今後之對策云

德不任巴爾幹仲裁人

△中央社二十三日布加列斯特電：羅國凱洛爾二世，于今日下午召開緊急最高會議，舉行重要協議，基格爾特首相及各閣員均出席，議會情形未詳，或因托蘭西爾巴尼亞問題羅匈關係險惡，故召集此會決定對策，又羅政府今夜突下令全體兵士銷假，並公佈緊急軍事措置，召集全體預備將校及下級士官

△柏林二十五日海通電：盛傳德國業已被請出面仲裁羅匈紛爭之消息，已爲此地負責方面予以否認云

△紐約二十四日同盟電：本日所再開之匈羅談判，因兩國代表之意見，依然懸殊，談判即告決裂，據美聯通信社塞貝林訊，其後情勢再變，是夜深更，決定再繼續談判，並發表共同聲明，關於情勢如斯之急變，AP美聯通信社認爲恐係德政府對羅國王凱洛爾二世，加以壓迫，勸告續行談判之結果

德機空襲英國中部

英德繼續空戰

擊落英機五十架德失踪十三架

▲……最近擊沉英艦統計

△斯德哥爾姆二十四日海通電：據星期六晨倫敦當局正式發表，星期五晚大批德機越英東南，西南及中部，以及威爾斯某鎮，投彈多枚云

△中央社二十四日倫敦電：德空軍昨夜空襲英國中部各地，歷時甚久，在某市四郊，投下巨彈三百枚

△柏林二十四日海通電：據海通社訊，星期六大批德機轟炸康特歡軍事建築，德機分成數隊飛越英海峽，沿途均有德戰鬥機及驅逐機護送，多數發生空戰，英高射機關砲大肆掃射，估計每次德機二十架飛英敦云

△柏林二十四日海通電：據海通社訊：星期六晨德機繼續猛攻英南部，我機向康特方面投彈多枚，英德空軍尚在繼續激戰中，詳情不明云

△斯德哥爾姆二十四日海通電：星期六晚英海軍部發表，英伏設水雷艦「里斯巴戈」號已爲德機擊沉，全體水手獲救云

△柏林二十四日海通電：據此地所得之消息，星期六大批德機再襲朴資茅斯，海港設施中彈起火，德有關方面謂，全鎮發生大火，星期六敵機總計損失五十架，我機十三架失踪云

△紐約二十四日海通電：據美國郵船公司之消息，儎重七五九〇噸之比儎貨商輪「迪干德」號，在愛爾蘭海岸爲英魚雷艇擊沉，水手一部份獲救，大戰勃發後，該輪爲美國郵船公司售於比航輪公司八艘商輪中之一，行駛紐約與英國之間，八艘中連「迪干德」號在內共計沉沒三艘云

△柏林二十四日海通電：星期六德軍最高當局發表：我海軍在與大利亞領海擊沉英武裝商輪「杜拉基亞」號（八七〇六噸），最近八日內我潛艇總計擊沉敵輪十萬噸，另一潛艇擊沉英商輪「塞汶萊」號（五二四二噸），「布洛克瓦」號（五一〇〇噸）及另一武裝商輪（四千噸），我第三艘潛艇擊沉儎重一萬一千噸之英武裝敵輪一艘，二十三日晚我空軍轟炸英南部海港設施，機場，軍備工廠及軍營，巴布尼軍火工廠中彈損毀，布尼斯托，阿芳莫斯，迪芳波特及雅莫斯海港設施，以及劍橋機場中彈起火，敵機夜襲德國西部，未收實效，昨日敵機共計損失七架，我機二架尚未返防云

△柏林二十四日同盟電：德軍司令部發表：一，我海軍艦艇，在澳洲海域，擊沉英武裝船茲拉琪那號（八七〇六噸），過去八日間，我潛水艇擊沉十萬噸以上之敵輪船

一，潛水艇擊沉敵武裝商船塞布安列號（五二三二噸），布爾茲克烏茲特號（五一〇〇噸）及四千噸級輪船一艘，又以魚雷擊中一萬一千噸級之敵武裝商船

一，我空軍又再空襲英格蘭南部及中部地方各港灣設施，船塢，空軍基地，軍需品工廠，及兵營等，確認與茲克斯福得州班貝利之兵營工廠，發生火災與大爆發

一，我軍于二十三日中，擊落敵機七架，我機二架未飛返

△紐約二十四日同盟電：德軍司令部，本日發表在澳洲海域，擊沉英輪茲拉琪那號，最初公表德海軍在該海域活躍，據由新西蘭之消息，二十三日新西蘭首相福列沙氏公表如次，二十日晚收到新西蘭西濱公司輪船茲拉琪那號，在達斯馬尼亞海上，被敵艦砲擊，以無線電通告之，其後該船之消息杳然

△倫敦二十四日同盟電：隔離多維亞海峽之英德長距離砲擊戰，自二十二日展開以來，但二十四日晨，德方陣地之長距離砲擊多維亞後方，英長距離砲當即與其應酬，一瞬間粉碎設在法海岸之德軍陣地，砲擊戰後，不久德空軍大編隊，由英格蘭東南方面大舉來襲，故英戰鬥機隊及高射砲陣地，猛烈迎戰。在英法海峽上，展開壯烈激戰，擊落德歐薩斯密托一〇九型機一架於海中

△倫敦二十四日同盟電：英空軍部發表：英空軍轟炸機隊，二十三日對法國西部比利時荷蘭及德國各地飛機場軍事設施，戰行晝間轟炸，是夜炸毀揚爾製油工廠，拉恩蘭軍需貯藏所等，我機未歸還者三架

△柏林二十四日同盟電：據D.N.B通信社訊，德空軍大編隊，本日再空襲朴次茅斯軍港，猛炸市內外港灣設施等，使其發生大火災

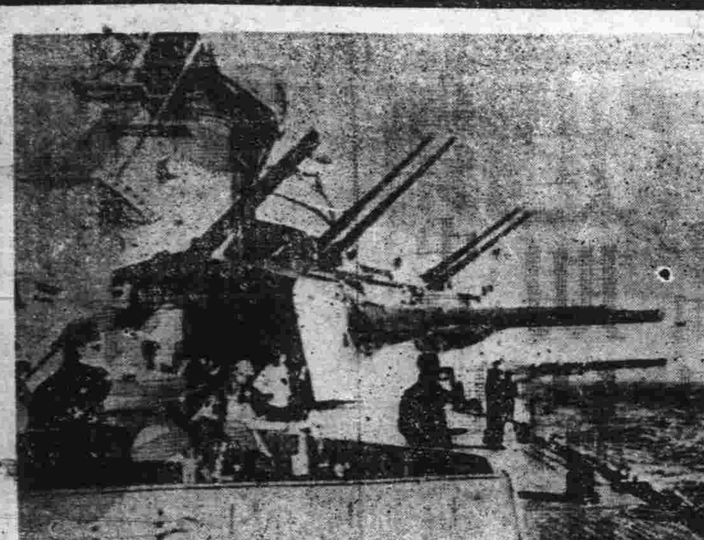

△△照片說明▽▽

[illegible]

張伯倫舊病復發

在醫院實施二次手術

△斯德哥爾姆二十四日海通電：星期六晨倫敦方面發表，六星期前在醫院略施手術之英前總理張伯倫，頃又舊病復發，已送醫院實施第二次手術，聞此次可無大碍，但倫敦政界並不希望張氏復職云

士逮捕納粹黨人

德書店主人及意書商

被指控爲有反土嫌疑

△伊斯坦堡二十五日路透電：此地德國最大書店店主著名納粹黨徒卡尼斯，法西斯蒂黨徒格尼戈特，已爲土當局逮捕，指控爲犯有出售及散發損害土國安全之德報紙云

美國輿論界反對……

羅總統參戰政策

△紐約二十五日海通電：星期五紐約「世界電聞」主筆詹森，對於美總統秘密政策，有所評論，略謂美總統對於美國秘密會議發出之否認宣言，顯示各消息非常確實，美總統迄今所採取之外交政策手段，顯然欲使美國捲入歐亞戰禍，今[illegible]防計劃之損失，幾與參戰後之損失相等，前星期日駐法美大使布尼特發表演說，美商輪「美軍」號不受警告，在危險區內行駛後，若謂美總統有意維持世界和平，恐無一人相信，若美總統果真意欲參戰，前途危險必較前更大云

海空軍武官赴鄂太華

△華盛頓二十五日路透電：美海軍部特派里德將軍爲駐鄂太華海空軍事武官，顯示防禦關係更加密切云

驅逐艦四艘離巴拿馬

△巴拿馬二十五日海通電：美舊驅逐艦四艘，突然離運河區駛至美國東海岸，此地中立國觀察家，認爲此係美國預備迅速出售驅逐艦於英國之另一表示云

德蘇不侵犯條約

……行將舉行週年紀念

蘇對此條約尤歡躍……

△莫斯科二十四日路透電：德蘇不侵犯條約週年紀念之期追近，蘇俄「伊茲法西亞報」在其社論中論稱，該條約對於保持東歐和平，實有莫大貢獻，蘇聯對於此種歷史上重大之條約，願爲歡迎云

美加防委會成立

羅斯福召集代表訓話

△華盛頓廿五日路透電：美加共同防禦委員會業已成立，美羅斯福總統擬于今日召集美委員十一人訓話云

英將改組內閣

先淘汰財相及情報大臣

泰晤士報提出要求

△斯德哥爾姆二十四日海通電：倫敦泰晤士報聯合其他報紙要求改組政府，響應邱吉爾之新政治體制，倫敦政界認爲泰晤士報所載之論文證實邱吉爾有改組英內閣之意，英財長伍德與英情報部長顯柏大受抨擊，二人諒必載於免職部長之名單內，但關於張伯倫之消息，該報論文內并未述及，據倫敦各報紙之意見，自五月十日邱吉爾組閣以來，多數閣員不稱職務，且無經驗云

△中央社瑞典京城二十四日電：據海通訊，倫敦時報聲稱，英政府依邱吉爾陣線改組，據倫敦政界方面確稱，邱吉爾有改組政府內閣意，財相烏德及情報大臣古柏大，爲時報目標，認爲必首先加以淘汰，依倫敦觀察，邱吉爾內閣，自五月十日成立以來，實有未盡善處

阿根廷總統辭職

係爲收買飛機場問題

致引起重大政治變化

△布宜諾斯艾里斯二十四日同盟電：阿根廷總統奧爾智斯氏，曾因收買陸軍飛機場空地之醜聞，波及與總統之身邊，遂引起重大政治問題，總統本日，遂引咎辭職，副總統拉蒙加斯智氏，暫時留任，講究善後處置，但消息靈通方面，咸認以此次奧總統辭職爲契機，加斯里約氏，或以陸軍將軍爲首班，將施行獨裁制

瑞典傳教士

大批來華

△斯德哥爾姆二十四日海通電：尼特姆教授率領大批瑞典傳教士，擬于九月七日由瑞京首途來華，首先由瑞京乘蘇商輪「莫洛托夫」號赴列寧格勒，其後經莫斯科及西伯利亞來華云

意機再襲瑪爾達

‧潛水艇擊沉英國商輪

利比亞邊境予英重創

△羅馬二十四日海通電：據斯達凡尼社之消息，星期六晨大批意機再襲瑪爾達敵空軍根據地，英意空軍發生激戰，我空軍擊落英機三架，英機另一架諒已爆炸，我機轟炸阿爾法及米卡巴機場，雖英高射機關砲猛力掃射，我機安返原防云

△里斯本二十五日海通電：英商輪「火焰」號十二日已爲意潛艇擊沉，軍官四十三人及全體水手爲葡萄商輪「里瑪」號救起，船身已爲葡驅逐艦白「瑪尼亞」附近截至「里瑪」云

△斯德哥爾姆二十四日海通電：倫敦方面盛傳數星期以來進攻利比亞意卡卜希歐要塞之英軍，爲意軍擊退，遭重大損失之消息，已爲開羅方面證實，三星期前，

△羅馬二十四日海通電：星期六意軍司令部發表，北非洲方面二十二日晚我空軍轟炸巴拉尼機場，瑪瑞敵軍防線及亞歷山大敵海軍根據地，各地發生大火，我機安然返防，波巴海灣敵轟炸機擊沉我潛艇一艘，水手全體獲救，東非洲方面，我空軍夜襲卡特姆機場，敵飛機庫中彈起火，我機安返原防，敵空軍轟炸瑪瑞海港及迪巴爾，幸無損失云

德艦在澳領海

襲攻英輪

△紐約二十四日海通電：德戰艦在塔斯馬尼亞海（澳大利亞領海）襲攻英商輪，係大戰勃發以來之創舉，星期五晚紐西蘭海軍部長佛拉塞發表，英商輪「杜拉基挪」號（八七〇〇噸）星期二晚在塔斯馬尼亞海以無綫電發出爲德戰艦襲攻之消息，此後該輪並無其他消息傳來，紐西蘭航業公司，行駛英國與紐西蘭之間，立派海空軍馳赴被難地點搜索該輪，倫敦電訊社紐西蘭當局聞訊後，發表，七月末德戰艦在南大西洋曾與英附屬巡洋艦「扶達拉」號發生海戰，以前德戰艦在該一地擊沉英輪二艘云

特稿

和平運動與中日共存共榮

……崔步武……

△中央社特稿：中國和日本乃東亞同種同文的兩個國家，輔誠合作，則共存共榮，互相仇視，則兩敗俱傷，這是很顯然的道理，可是，自甲午戰役以後，一直到現在，翻開一部中日的外交史，不知有多少次，使得彼此不能諒解，遂致雙方的惡感日深，外交途徑日窮，終於到了盧溝橋事變，燃起了戰爭的火焰，到了現在，已是三年有奇了，在中國固然是人民流離失所，廬舍爲墟，農村崩潰，經濟破產，到處呈現着不景氣的現象，在日本亦是同樣的資源竭蹶，經濟恐慌，到處現着不安定的狀態，所以這次戰爭，實是東方兩大民族最不幸而可痛心的一件事

中國這次抗戰，固然是以自己的力量，來爭取民族的生存，但不容諱的，同時還賴外力的援助，英法美蘇幾個國家，大家認爲是中國的友國，都是援助中國的，可是自歐戰發生以後，法國早被德國打敗，已經屈服了，法國在戰敗之後自顧不暇，當然無餘力援助人家，英國的外交，向來抱着利己的主義，現在應付德國已覺困難，對於遠東方面，已處處表示退讓，英國可說是商業政治，整個社會的勢力，盡操於商人之手，他唯一的前提，還是在如何維護本身的利益，所以希望英國有多大的援助，事實難能，至於蘇俄的野心，更是莫測，試看他在歐洲乘歐戰機會，分割波蘭，併吞立愛拉等小國，伸張勢力到巴爾幹，覬覦地中海，猙獰的面目，暴露無遺，所以對於我國的援助，可是不是援助中國，乃是援助中國的共產黨，試看中國共產黨，陽藉抗戰之名，陰行他的各種企圖，建立赤色政府，劃分勢力範圍，與中央分庭抗禮，在前綫避免與日本作戰，[illegible]一般民衆之好感，在後方則不遵政府命令，到處擾亂民槍，濫委地方官吏，戕害國民黨同志，他的勢力，昔僅在陝北一隅之地，近則擴張到黃河流域，以至長江流域，他發展之速，實足驚人，這在蘇俄當然有他一貫的策略，來接濟他策動他，這決不是偶然的事變，所謂俄國的援助，實際上就是如是，試問可怕不可怕呢，到了最近國際情勢更行惡化，已愈形於我不利，英國已日益與日本妥協，封鎖的國際交通路綫，已將緬甸越南的交通路綫，而同樣封鎖，國際軍需接濟來源，截着莫大的影響，美國更因選舉總統關係，高唱門羅主義，大有與掃自己門前雪，不管他人瓦上霜的態度，所謂依賴外力的援助，實在是很渺茫，這還不以使我們猛省嗎

中國這次抗戰，爲的是爭取國家的獨立和民族的生存，所以戰爭是達到目的的一種手段，能達到目的，就不一定取決於戰爭的一途，當戰則戰，當和則和，當戰而不戰，固然會亡國，當和而不和，也同樣的會亡國，總要認清現實，把握機會，這次歐戰，法國因戰爭失利，毅然和德國議和，很可爲我們借鑑，前面已經說過，這次戰爭，是中日兩大民族最不幸，最可痛心的一件事，要挽救這次浩刼，惟有兩大民族共同覺悟，雙方精誠合作，方可達到共存共榮之目的，在日本方面，已有此感覺，所以近衛首相發表聲明，以建設東亞新秩序爲共同目的，期善鄰友好，共同防共，經濟提携之實現，日本非但尊重中國主權，抑且不吝進而考慮交還租界，廢除中國完成其獨立所必需之治外法權，中國之所求，即在主權之獨立，領土之完整，所以汪先生等，認爲中國國家之獨立和民族之生存，已無庸戰爭來爭取，毅然倡導和平運動，這實在是日本中國合作的很好機會，深望全國上下，共同努力，使和平運動，早日成功，更望友邦人士，向着共存共榮之目標一致邁進，俾共同肩負起建設東亞新秩序之責任，以完成東亞和平之百年大計

△△△△△△△△△△△△△△

印度罷工

層出不窮

△莫斯科二十四日海通電：據蘇俄塔斯電訊社轉載卡布爾傳來之消息，本年第一季印度發生工人罷工一百二十八次，參加罷工者，達二十四萬七千餘人，紡織工人佔總數百分之八十一，屢次罷工之原因，係工人要求增加工資未遂云

運英延遲

印度郵件

△斯德哥爾姆二十四日海通電：意海空二軍控制地中海後，印度郵件僅能繞道運英國，據倫敦泰晤士報之消息，印度郵件可分二路運至英國，一航空郵件係以飛機運至德爾班，再由該地以郵船運英，一平常郵件，係以郵船經香港運美，再由美國以航空郵件運英云

美對和平調停意見

羅馬教皇探詢

接見美特使時談話

△中央社二十四日羅馬電：據羅馬教皇廳確息，教皇庇護十二世二十日，曾接見特拉美特使，因英德戰爭之發展，認爲和平解決時機已熟，向該特使探詢羅斯福總統對和平調停之意見，皇教已得總統答應協助和平建議，但以何種條件，使英國不損名譽，而接受和議，實屬問題，傳教皇關于此點之意見，曾托特使徵詢羅總統，並詢德國所持重建歐洲計劃有所協議，又對於英國一旦接受和議，其在德意所計劃之歐洲新秩序中，將佔何種地位，教皇亦曾探詢美國之意見云

蘇併波羅的海三國

英已接受正式通告書

△斯德哥爾姆廿四日海通電：星期四英外次布特勒在衆院發表，波羅的海愛沙尼亞拉脫維亞立陶宛三國合併於蘇聯，蘇俄政府業已正式通知英政府，目前英政府尚在研究中，因此詳細內容暫守秘密云

近東又一法將領

加入戈爾戰線

英王檢閱法軍接見戈爾

△倫敦二十五日路透電：據此地消息，近東法陸軍參謀總長拉米洛特上校已抵倫敦，加入戈爾將軍幹部，關於叙利亞情勢，以及離叙利亞赴埃及作戰法軍所需之軍用品，逐一詳細向戈爾將軍說明，昨日英王檢閱法軍時，爲第一次接見戈爾將軍，英王係以法語會談云

蘇希土軍事同盟

蘇聯否認……

封閉三國美領館延期

△莫斯科二十五日路透電：駐愛沙尼亞，立陶宛及拉脫維亞美領事館，距實行封閉前三日，蘇政府復下令將封閉之期延至九月五日，其他各國（英國在內）亦接到延期之通知云

△莫斯科二十四日海通電：最近美國電訊社，英「星期日報」及芬報紙盛傳蘇土希三國締結軍事條約，臨舉行會議，行將成業已開始之消息，據塔斯電訊社否認稱，該消息純係偽造云

遺失聲明

茲本人所有萬國儲蓄會漢口分會填發第九七四五二號四分之一會單一紙及五年半繳款收據因此次事變均已遺失除函請該會轉呈上海總會將上項會單作廢外無論何人拾得上項會單永作廢紙特此聲明　彭士樹啓

緊要聲明

小號所僱之店員李振才於上星期突竊款三百元潛逃無蹤以後在外所有一切不端行爲概與本號無涉恐未週知特此鄭重登報聲明　合成里均興發菜蔬號啓

張子青緊要聲明

啓者鄙人在漢經營華北皮貨店有年素不外干近聞有人在外藉名招搖殊屬不法茲特登報聲明所有非經鄙人親自簽名蓋章事件概不負責此啓

遺失聲明

遺失聲明

因本年三季貿易人力車第2790號銀字四一九二四執照及登記番驗號軍遺失呈請補發外聲明作廢　程振云啓

遺失聲明

茲遺失軍特務部武昌分室發給安居證一枚如有人拾得請送武昌糧道街協記茶樓決酬洋三元不誤　陳恢忠啓

情愛漫話

理想的對象（續）

—情聖—

要知趣而不是那種獃頭不通皮的人物，雖不能議論風生，也不要一語不發的讓別人認爲她是在生氣，脾氣雖然不必管他，可是也要時常笑容滿面而不是容易嘔氣愛撒潑的人，不要找那種自以爲了不得的人物，假使你能照上述的來選擇，你一定可以獲得一個合宜的朋友了。

關于女的方面：女子找臨時男友，在以前確是很少，現在因爲興了跳舞，於是找臨時男友的便多了，因爲那樣可以利用男性給她們當舞伴，過舞癮，並且同時吃也吃了，玩也玩了，跳也跳了，一個錢也不必花，何樂不爲，所以找臨時男友的女性便增多——多半是會跳舞的女性——而男子方面也因爲有可以利用的地方，自必樂於接受，臨時朋友的風氣，因此而大盛，女子找臨時男友，也不應找受人鄙視的人，體格相差不可太懸殊，妳太高不宜找矮子，妳太胖不宜找瘦人，男性適當的應較自己高一二寸，最好他能對任何玩的技術都會一點，要談吐風生善於詼而不虐的打趣人，口中不常帶罵人的字，大方而不嗇吝，不吹牛，不虛僞，最好能找一個是多數女性所愛慕的人，體格要健偉，容貌至少要清秀，得有相當學問，否則地難止會下流，假使女性照這個標準來選，那妳一定可以得一個很快樂的朋友！

……待續……

來稿超過八百字雖佳不錄

江浙一帶的庵堂——是妓院的變相

…徬徨…

人受到了刺激或看破了紅塵，男人出家做和尚，在女子做尼姑，或帶髮修行，全中國將和尚與尼姑計算起來，到也可觀，但是別處的他們與她們，都是謹守清規，一心修行，歡笑的事，尚未能看到，更談不到淫蕩的事，但這觀念在我們的江浙——南潯，吳興——無錫等地，却被打破得無影無踪了。

庵堂，在那裏？只是妓院的變相而已，除了少數之外，潑辣的老寡婦，從育嬰堂裏去領了幾個清秀漂亮的女孩，把她們撫養起來，漸次的養大了：在堂屋中供一尊佛，門口貼一張字條，便可當做庵堂了，日間，就胡亂的叫她們念念佛經，到晚間，便叫她們打扮起來，一個個站在門口，老師太笑伴在傍，這種景象，我們彷彿會在民生路一帶時常可以看見的，所謂老師太，其實是等於鴇母罷了，倘你在庵旁走過，不時會遇到輕浮的男子，在那裏進出，倘你走進庵堂，就可以看到各樣各色不應供奉佛台上的裝飾品，雜亂烏障的陳列於佛台之上，這樣還不要去說他，男女的雜囂聲，與酒肉香氣，就是眞有菩薩，我想也要逃走了。

當然，老師太的收入很豐足，生活上極優裕，但不時要遭遇到當地光棍的敲竹槓，這就要看老師太的交際手段了。

雖然有好些尼姑，不願意操這種出賣靈魂的勾當，時時想跳出火坑，但她們在精練的老師太的監察下，是很難能實現她們的願望呢？多苦啊！這些不幸的尼姑！

小新聞

苦笑

巴西的著名强盜高里斯可，都說已經屈服於警察隊，而決心到警局自首，巴西因爲除了重大的政治犯以外，不能適用死刑，所以好像與其被警察擊斃，還是希望在監獄裏生活，但不是說高里斯可落網後，就可以廓清巴西內地的强盜團。

法租界萬國旅館巡禮

野記者

炎炎暑天，悄悄地逝去了，蟄居在斗室的人們，感覺到秋之降臨給予人們的幸福，再不致扇不停揮，汗流浹背了，法租界神秘的法租界，當夜之神籠罩着大地，而電！牠繼續給人們光明，永恆地保持光明，這不夜的世界，霓虹燈，襯出紅男綠女的美麗，熙熙攘攘，車如流水馬如龍，你將感覺到人生的矛盾，法租界的神秘。

旅館！是繁榮市面的產物，法租界有十一家之多，藏垢納污，恣情享樂，誰也不會來干涉你，熱情戀侶，怨女曠夫，可以借此雙宿雙飛，消魂眞個，良朋狎友，可以借此八圈麻將，飛箋召花，消磨時光，記者茲分別地把牠們介紹如下：

萬國，牠具有悠久的歷史，位置適中，交通便利，房間排列整齊，佈置清潔幽美，招待也彬彬有禮，不過房價比較高些，住社的妓女揚幫居多數，蘇幫次之，本幫則絕無僅有，揚幫妓女比較風頭的妙弟，娃娃，麗華，蝶妹，雅雲，侍客各極其妙，殺瘟生娃娃首居第一，蘇幫風頭較健的有九九，巧雲，麗麗，憶憶，體態輕盈，修飾得宜，惹人憐愛，斧頭那一套牠們不常來，比較揚幫要好些，本幫的漢英姊妹雙個，生意也頗不惡，如欲春風一度的話，二十番當能如願以償。

萬國旅社，往來旅客較爲上等，在法租界國人經營旅社應推第一。

關於鐵肺人

良辰

大家若是不健忘的話，對於四五年以前，漢口報紙極力宣傳，關於鐵肺人斯那德的記事吧！現在讓筆者將他的出生和最近的消息再來向讀者報告一遍，他的父親是美國芝加哥的一位富商，他在週遊世界途上，罹患了惡性小兒麻痺症，到了我國的故都，一般名醫想盡了方法，爲他造了一具鐵肺，將他裝入裏面，由特別快車送到上海，再乘輪船經過日本返回美國，現在他的父親在芝加哥發表了一篇關於鐵肺人的近況談話，因此又引起了一般人的注意，據說斯那德自從患病以來，已經數年，在去年九月裏就和他的愛人特萊沙拉小姐訂了婚，結婚的時候，他仍舊除了面部以外，完全裝在鐵肺裏，多數的人，都爲這位新娘抱屈，並且懷有一個疑問，新娘將來怎樣會生產小孩呢？可是事實確不然，這位特萊沙拉小姐在不久的將來，九月或十月間，就要臨盆，這種科學的力量，我們不能不佩服了。

漫話

華昌

女子是魚，男子是漁翁，魚一釣上手，就可以放在刀板上任意的宰割了。

沒有老婆的時候，是母親好，有了老婆，是老婆好了。

甲與乙談話，後來來了某女士，甲說：「男子是文明的創造者。」乙也附和地說：「女子在文化史上位置是很低的」。於是某女士憤憤地說：「男子是文明的創造者，一切的男子却全是女子生的」！

一個大教育家說：「如果平民全識字了，誰還肯來拉車子呢」？

到銀行去取錢時，本來銀錢是自已存的，也要看銀行小鬼的面孔，好像受他佈施似的。

某人聽說私生子全是很聰明的，因此他對他的妻子說：他一定要去軋個姘頭。

好萊塢影星　愛尼泰露意絲

—珍—

情海微瀾

長篇社會言情小說　長恨庵主

（四十二）

第二章　喜南行情海生春浪

剛走到快到門口，看見路邊的一張椅子上，楚生靠着睡得正甜呢，李小姐看了，又好氣又好笑，便挨在他傍邊坐下來，不一會便開演了，李小姐看見電燈一滅，便在楚生大腿上用力一擰，楚生哎喲一聲，跳起來，才要發怒，一看是李小姐，氣就短了，坐下來道：「仁兄，妳怎麼這們大勁？妳要知道，妳擰的是人肉哇」？李小姐道：「那根本不是人肉，天下那有這樣的人，把別人一個人放在前面，自己却跑到後面打瞌睡來了」，楚生沒辦法，祇好道：「得了，我錯了，妳擰也擰了，罵也罵了，算了吧」，李小姐道：「便宜你」，楚生道：「妳到前面把咱們的大衣拿來好不好？」李小姐道：「何必去拿，咱們再上前面去好了」，兩人又坐到原來的位子上來，楚生道：「照妳這樣懶來世只好投生一個豬」，李小姐道：「還是你勤快，照你這樣勤法，來生投一個烏龜，一天到晚馱個石碑吧」！楚生笑道：「呸，咱們還沒結婚，妳便想叫我當王八了」？李小姐氣得在他腿上用力一擰道：「狗屁胡說，欠打嘴吧」，楚生使勁揉被擰的那裏道：「哎喲，妳可眞擰我，最毒婦人心」！李小姐把手一比道：「再胡說」？楚生趕緊攔道：「不說，不說，算妳狠，別鬧了，回頭看電影的人全看咱們來了」！李小姐道：「只要你乖乖的坐着，少胡說，沒人和你吵」，兩人帶扯帶拉，把電影看完，一同吃了飯，李小姐也是個愛跳舞的，楚生因爲黑貓和普海春都有他相識的舞女，恐怕打了招呼，李小姐又要扯淡，故此每次總是帶她到三敦街邦可花園跳舞，人少而且也清靜，兩人吃完了飯便到邦可跳舞，直到十二點李小姐才滿意回家，並且約定了第二天再會，楚生幷無辦法，祇被李小姐捉牢了這些天，無法脫身，文奎是知道他們的，所以一捉便捉到了，把情由一說，李小姐也很高興，三個人一同看了一場電影，便慢慢走來，到了伯良等的新居，[illegible]的門應聲而開，和朱魯兩個人正在閱讀，看見他們三個人進來，趕快立起來招呼，文奎給雙方一介紹，伯良看李小姐不過二十左右年紀，身材苗條，瘦長的體格和楚生倒是一對兒，面貌也還清秀，態度十分大方，伯良便讓坐，叫侍者倒茶，楚生向兩人道：「恭賀你們喬遷之喜」，朱魯道：「這些天兒也不照面，跑到那兒去了」？楚生道：「別提了，這幾天命犯牢獄之災，被人監禁起來啦」！李小姐在傍接口道：「誰監視你？你自已要怎麼樣，沒人管你」，楚生笑道：「妙咋！別人誰也不搭腔，惟獨妳接嘴，豈非不打自招」？幾人正在磨牙，只見門一開，守禮在前，志方在後，各人捧了一大包東西道：「送禮的來了」！

義務廣告

簡約：（一）本欄廣告概不收費（二）性質以交換，出讓，尋人，徵友，求職，徵求爲限（三）字數以五十字爲限（四）來件請書明「義務廣告」收

◎求職

△某君年三十歲，籍隸湖北，係工業專門學校畢業，歷任各礦廠及各修船廠技師多年，對於測繪機械製圖等事務，尤富經驗，現擬求一位置，薪金面議，如有需要是項人材者，請函小董家巷二巷二十三號涂洪超接洽。

△某君中文頗有根底，英文中學程度，並精熟英文打字，現任有相當職務，願以餘暇，服務機關或團體公司等用者，請函克勤爲沙街四號方晞君轉。

△胡君年二十五，高中卒業，曾任軍政各界書記有年，精通公文，如有需要是項人才者，請函武昌　青山鎮　萬育堂轉。

△某君曾畢業中華大學附設初中部，年十九歲，對書法頗具心得，願求機關團體公司等職務者，薪金不計，請函三德里四十六號張君接洽可也。

△某君年二十三歲，武昌人，曾肄業于武昌某省立高級中學，勤懇作業，現願服務社會，只求解決生活，並能覓具妥實舖保合者請函武昌西廠口三號章西陵接洽。

△某君年十八，曾畢業中學，能膽造報及各項文件，願任機關或私人書記，欲聘者，薪水不計，請函前花樓茶担巷四號三樓陳君接洽。

◎尋人

△王武清又名中一知悉：自前年由漢逃出父子失散，三載音信杳然，父於去歲回漢，見報即信漢口太和橋五號，抑或回家，以免倚閭之望。　子坤啓

△仲玉鑒：離別後，瞬經四載，無時不念，痛不欲生，我來漢已二年，見報速信漢口友益街平安里十一號。

△江蘇南通人陳桂全兄鑒，久疏未晤，見報後請在報上通知，以便走訪。　繆蓮洲啟

△楊崇琇：見字請速來特一區一元路青年協會找范雲超，段珍崇由臨江樓之來信，并有要事相商。　胡學坤登

△崔獻之，河南桐柏縣人，（前武漢分校技術教官），事變後不知逃往何方，如有仁人知其下落者，請函武昌洪井街警察四分駐所阮翊武轉。　雲超

△承秀，自卿來漢，瞬半月矣，未見函告，殊深懸念，見報後，希即函告通訊處爲盼。　痴郎

△秀霞：別來兩載，不無馳念，妳現實在何地居住？近狀怎樣？見報望速至漢景街三十五號敘友處一叙。　居鎮華啓

△沙市方秩如弟鑒：（前住沙市中正街一三五號）兄已回漢，弟等究竟流離何地，見報後，即速信漢口，如因缺少盤費，望即告知，以便設法寄上，如有親友知悉底蘊，亦請函告，方搆溪啟

◎徵求

△某女士年方十四，面貌清秀，小學程度，現願與十七歲以下之商人子弟訂婚，聘禮不計，對方須有家長函件，方可答復，願者請投函法界協隆南里（二號樓上）王至善君轉交，合則函約面談，不合原件退還。

△鄙人欲購吳佩孚將軍著作軍中必要一書，如有該書而願出售者，請將書價住址，函武昌洪井街第四分所阮翊武可也。

△鄙人欲購養蜂之器具，蜂箱巢礎等，如有經營養蜜蜂專家者，對於用具願爲代售，請函至漢汀泗橋復和祥走頭號內范君接洽可也。

◎出讓

△茲有老牌縫紉機器一座，自願出讓，如有需要者，請至福建街內棲霞寺街二十五號楊君接洽。

漢口廣播電台播音節目

八月二十六日（星期一）　呼號XOJD週率1010KC

（播音時刻新鐘）發局播音事項　題目或劇目

下午

〇，三〇　〇，四五　一，〇〇　一，二八　一，三一　一，三五　一，四五　二，一〇　六，〇五　六，三〇　六，四〇　七，〇〇　七，一五　七，三〇　七，五九　八，〇一　八，一五　八，四〇　八，四五　九，〇〇　九，三〇　九，四〇　九，五五　十〇，〇〇　十〇，三〇

漢口　唱片
報告新聞（日語）
唱片　西樂「圓舞曲」
時報（一時三十分）
經濟新聞
報告新聞（華語）
唱片　歌曲「花一般的夢」
故事　精忠岳飛
兒童節目　隧話「關於小學國語教學上的幾個問題」
日語教授
唱片
報告新聞（日語）
唱片
友軍將兵之時間—，新聞二，
軍歌　思出軍歌
時報（八時）
報告新聞（華語）
唱片　京戲「御果園」
布告
報告新聞（英語）
唱片
報告新聞（華語）
唱片　京戲「賀后罵殿」
預告節目（華語）
漢口報告新聞（華語）
唱片　楚戲湘「下南京」
報告新聞（華語）
唱片　川戲　森白龍

今天的電影戲劇

維多利影戲　三點一刻　七點鐘起　九點鐘起　（價目）頭等三角　特座五角　【侯德華魯演遜】大武勇　虎膽雄魂　偵探巨片　佳蒂黛維絲（合演）哀艷熱情鉅片

明星大戲院　今天開映三場　三時　七時　九時　樓上五角　小孩三角　路明主演（紅歌女痛史）（銀行家醜態）透徹細膩　香江歌女　直刺人心（藝術師怪腔）（黃臉婆醜態）

中央大戲院　今天開映三場　老鐘時間　三點　七點　九點　獨家西電機器　環球公司新出品　求生無路　弱女鋤奸　贖罪無門　造成社會一切罪孽惡果之罪

漢正街　永樂戲院　干艷雲　李百川　章炳炎　關秀斌　李百川編劇主演　日戲　神俠五義　夜戲　荒江女俠　露天台風涼無比

滿春大戲園　陶古聰　嚴芳舫　江南谷　陳月仙　梅惠生　羅小全　左素梅　張鳳華　（日戲）郭丁香（四本）　（夜戲）華麗緣（四本）　新奇熱鬧　特別打武　大有可觀

明記新市場　新舞台　銀星歌舞團　電影開映　梁祝緣　大舞台平劇　蓋雲樓　雪豔香　筱官奎　趙小樓　張奎元　頭本　西遊記　（張韻樓劇團即日來漢）　亞細亞班文武技術　李明星　吃火大王每日登台

長樂大戲院　重金禮聘　湘鄂　現代漢劇社　雲陳朱　蝴蝶芳　洪壽　陳梅芳　劉振鳴　劉順娥　黃仲英　黃鳴振　【日戲】販馬記　三國誌　斷機杼　反八卦　取榮陽　夜戲全體合演全本　龍鳳環　票價五角完全平民化

租界　漢口大舞台　輔堂里　坤伶青衣　海碧霞　麒派老生　王椿柏　猛勇武生　白亭雲　（全體團員七十餘人通力合演）今天夜戲　二本　麥城昇天　玉泉山顯聖起活捉呂蒙止　明天夜戲　三本　麥城昇天　（黃忠帶箭起趙雲救駕止）　（先期售票）　（對號入座）

天聲舞台　麒派老生　張韻笙　青衣花衫　毛劍秋　猛勇武生　鍾銘元　暨全體男女演員數十人一齊登台　今天夜戲　雙演　李十娘　明天夜戲　雙齣　虹霓關　斬經堂　日戲票價　特廳五角　花樓四角　樓正三角　二角　邊座一角　夜戲票價　特廳一元　花樓八角　樓正六角　四角　邊座二角　日戲一點半，夜戲六點半開演　先期售票　對號入座

女性　閉經期的苦惱

婦科良藥

女性到了中年後期、即在四五十歲左右時、隨女性生殖機能的衰退、而常有頭痛・耳鳴・失眠不安・逆上・眩暈不正出血・下腹疼痛・四肢陰寒・發作性熱感等種々症狀、此時以婦科良藥婀閣好萌治之、有百發百中的效果。

婀閣好萌除有効於女性中年後期的苦惱症狀以外、他如對於月經的諸症狀、以及妊娠惡阻乳汁不足等、也有神妙的治療價值。

【包裝】
片劑（百單位）20片　100片
片劑（五百單位）20片　100片　500片
粉劑（千單位）10瓦　25瓦　100瓦
注射液各種

各大藥房均有經售

武田大藥廠
日本大阪市東區道修町
上海福州路一二五號
漢口江漢路
廣東漢民北路一五四號
（詳細仿單函索即寄）

婀閣好萌

楚風

夜巷裏

鄂生

天邊的星兒眨眼中，輕輕地墜下了深夜的幕，風吹拂着，透進了秋天的涼意，夜巷，埋葬在深沉的靜寂裏。

夜巷蜿蜒着，躺進黝黑的叢園。黯弱的巷口燈光，似老人的枯黃之掌，伸屈着，吐訴古老的年代裏的史蹟，間或，也許夜巷會輾轉地呻吟，那是帶着古老意味的梆音。

梆音凄凄切切，誰說是孀婦哀怨的訴說呢，也許，那是不平的吐露，而是時代壓抑下的憂鬱之音呵！

記得曾經穿過這長巷幾回，巷，眞是怪長的，但只是白天，用灰色的平凡的面孔向着我，如果是陰霾的天，則是較深的灰色，像滿面憂傷的孤人。

也許它很寂寞的吧！我想。於是，我不禁想起在夜裡，這長巷是怎樣的孤獨地，像一個沒有子女陪伴的老人，委頓的躺着了！

我乃探首再去審視，陽光給高牆遮去了，留下的是一片少有的陰森，爲了取得涼爽，路人絡繹着如螞蟻羣，長巷該快意了麼？可是，它也會痛苦着還不常有的壓榨的。

長巷的石路，不耐煩地響着，和路人的足跟或脚尖，這如果是一位孤獨的老人，倒是怪孤癖的，那麼，它雖是深深的感到寂寥，也是自取的呵！

夜裏，只有一盞明滅的孤燈，這正像它古老孤苦的影子，它們似乎是同病相憐麼？煤油燈在風裏用黑的餘烟，繞着兩邊的玻璃和鐵框，閃灼裏有了許多古意的笑語似的，而長巷則靜靜寂寂地諦聽着，在無聲裏，默默首肯。

攪擾這靜寂的氛圍的，倒是一個賣油條燒餅的孩子，可是這孩子像怕着長巷嚴峻陰森的樣子，常常是躡手躡足地溜了出來，輕輕的顫抖。

只有這孩子算是夜巷裏的一度訪客麼，可是，也只是那麼乏味的，難怪它要長嘆，在它看着孩子背影消失在燈光之旁，丟下一串苦澀的足音似的太息。

薄暮

鍾達

太陽偷偷地溜下山坡，山之陰際掛着一個圓圓的紅球，照得河水成一種金黃的長帶，高空一片捲雲，時常變幻着你所理想的東西：有百征疆場的糾糾武士，有趺坐入定的仙佛，有刹宇梵宮，有花卉山水，有……只要你稍一動念，那瞬息的幻滅，就是你所要想的東西。翫攻牛兒歸來的牧童，橫斜在牛背上，悠然地唱和着綺麗的山歌，遠寺的鐘聲，隔村起落的狗吠，與暮雲同色的炊烟，在蒼冥的暮靄裏一副絕妙的晚鄉之圖，多麼清幽呵！

輕微地悠起習習的晚風，也輕微地落下芊綿的雨絲，那將要委逝的落花與殘葉，在紅照將沉的一刹裏，奮起最後的輝光，是分鮮外的

履了。

遠遠，幾隻孤鳧掠過漣漪，匆匆地飛逝，遠遠，高空裏波來一陣投林的新雁，凄凄的雁語象示着風雨愁人的秋意。

幾隻漁舟悠悠地向下划，悠悠地從眼簾裏掠過，唉！「來去不見天日」，不禁「為誰辛苦為誰忙」之感。

薄暮，一副絕妙的畫圖，多麼清幽的鄉關呵！

禱

菲子

沒有多着一件衣裳，然而月輝悄悄地爲我披上了一襲輕紗，於是，我想起了晶瑩清幽的寒光，洒入了深山一林，樹影沐在銀色之下婆娑，那兒，撩起了幸福的漣漪！

幸福似一片影子，它遮上你的心，可是你沒有捉住，它又靜悄悄地溜着逝去，也如西下的夕陽，美麗的晚霞，只是一片絢爛的然而短促的波瀾，平伏時，將永遠沒有一絲痕跡讓人留戀把玩。

我恍惚就是失去了一樣東西，我想瞭上山，去尋……去尋，去尋一點希冀中的記憶，然而，深山遠了，遠在天涯之角，這裏縱有山，卻不是那山！

我無法再舉步，雙足僅僅停留在屋外，而這時並無月光，給我探尋的，仍是一片待收拾的失望，緩步向裏，几上盆花也早失了顏色。

心地感到了一陣空虛，我惶惑了怎樣處置自己，怎樣塡滿這突來的空虛，我記起了飄渺的往日，空虛裏，乃更加上一層悲愴。

我合十向天，希求的僥倖的光，乃暫時袪除了空虛，心靈如止水，在靜靜地候着上帝的安排了，深恐再使止水逗起波紋，我只要空虛遠去就够了，幸福，那將更遠。

風

瘦湘

數日被酷熱熬成的抑鬱，都在一陣涼風之前消失了，我乃感到一種衷心的舒適。

何處的好風呢？解放幽悶者心之抑鬱，我的心乃如割去了一顆遠年的瘡核，騰下一片輕快的空虛。

飲水思源，我乃幻想風從何處來？該不吹來一點故鄉的沙礫麼？

隨着心之抑屈的重擔放下，接着又來了一粒幻恨的意念留戀於上，頂代吏之空虛，眞是勞者的心啊，我自嘆息。

遊子在外，心情的轉動──在舊痛苦離開前，跟蹤後的一個快樂，是沒有多大劾力的，牠不能一抹煞地將舊之漬滓零片去之清淨，新陳代謝，所謂愉快，不過是舊痛苦將離，新煩惱來接之際一種雲然的感覺吧了。

四季有四季的轉換，心情，為今夏來的煩惱，又換來秋初的憶戀了。然而有何値得憶戀？翻開生命的日記，不又是老天帝偏擲下些累贅的碎片與這些最痛苦而又最得不着安慰的孤獨者嗎？

銀河已過，織女亦還；嗅着此風，該沒有飽滿的氣味了。

將此心度彼心，聽着颯颯的細響，彷彿風聲已帶來了母親倚閭的唧唧自語和遠人的思憶，低頭望望足底的芳草將黃，萎躬欲折，心中忽起了一種蟻刺的警惕。

無處不往的大地之風呵！吹過了故鄉的里巷，又拂到了客地的秋草。

啓

投稿諸君公鑒：

本刊來稿，無論合用與否，均不退還，凡附寄郵票，或來函諮詢者，恕不答覆，此啓。

編者

遙語

九濤

凄寂地逃避了黯黑的纏縛，我感慰於恩光的賜與！

爲我在烟雨濛濛的夜裏，做過和白鴿兒伴遊的夢，雖然那是一絲的幻想，可我實不忍揉碎羞麗的花園！

有時，我想到願與青籐為侶，披起瀟散的衣裳，但，世外的時光也許是一種荒涵的嚮往，於是，寂寞的年華悄悄地埋葬了憧憂！

鏡子裏永遠暉映着憧憬，迢遙的瞻矚常是一種廉邊際的空惘，某某時候，也嘗以失望撫慰自己，索性拋棄了冷寂之思，赤裸着身子，在無垢無塵的太空中翩飛！

過去已是陳迹，怕聽那躑躅者沉重的足音！

光，爲我留下支離破碎的影子，我伸長手臂，向蒼茫中奔去，我更爲自己的蠢拙而嘆息了！

金平別傳

凌君

第九章　回鎮

（五二）

新任的保長，是比錢保長更年輕的人，在大家看起來，也許是比錢保長更斯文的先生，而一派長衫革履的行頭，在鎮上也很少見，神氣之間，自然會得到大衆無名的敬畏，雖然是年輕些，可是誰也得承認「後生可畏」的。

到任的第一天，似乎是坐着轎子來的，但下轎的時候，新保長就曾聲明，本來是不願意坐轎子的，然而城裏究竟離鎮上有不少的路，終於不得已爲了要遵守時間，只得坐着轎子來了，否則是決不坐轎子的，因爲保長是信仰人道主義的，虐待人就如虐待自己，視人如牛馬一般使用，當然是連自己也輕賤了，但這些道理，鎮上的人是並不全懂的，不過覺得這個保長甫抵鎮上，就有這麼一番大道理，倒是一個不可輕侮的脚色，說不定比錢保長更精明，然而大家想到新保長的精明，就不禁聯想到新保長對於錢的上面，如果也比錢保長精明，那可就糟了，首先，老七就感到這個威脅，他想：

「錢保長雖然滾了他媽的蛋，如果這個壞種比錢保長更刁鑽，那眞是『殷勤白費了』！」

於是他想將這個意思和大家談談，但回首四顧，卻沒有什麼多的看熱鬧的人，新保長已上辦公處去了，大家都覺得再沒有新奇的事可以發現，當然各人幹各人的去了，老七獨自想的心事，竟無處訴說，這可嘰在肚子裏有一點悶氣，他想，且找金平來扯一頓吧！的確，他想起金平時，就覺得這些時金平不很常見了，而大家因爲××軍既走，金平也就不足輕重，留意他的也少了，因此，金平竟似為大家所忘懷了一般。

文藝周刊

第三期

<主編者>

武漢文藝協會

那不過是永恒的季候循環

葉扁舟

晚來一陣西風，將炎夏悄悄地拂去，秋是披上了褐色的服裝，透過淡淡的白雲，也偷偷地降落到人間。看階前梧桐落葉，觸起了月前的熱情盛景，而今是物換星移，宇宙之大，沒有一件是永恆的事，祇是一個循環不已的輪子，不然，人們爲何有一個喜新厭舊的心？

我是將那辛酸的苦味，將它變爲甜蜜的甘境，把握着現實，將不干本身一切煩惱的事，完全摒棄於身之外，再不要讓它來纏繞在心頭，淸心寡慾，修身之本；看所愛看的書，寫心中所欲說的話；再不然，感到寂寞的當兒，找朋友談天，看電影，遊花園，或者逛逛寂靜而又陰暗的馬路，多麼輕鬆，舒適，閑淡，不以心爲形役，又何惆悵之有呢？

遇事不加以理智的判斷，而昧於一時的感情衝動，結果錯誤，懊悔，而愁雲佈着心，煩惱襲進了胸，書看不進，事做不完，連遙遠的老友的信都不願寫回信，這是爲了什麼？人說一日不見，如隔三秋，感情濃厚的人，在愛情織着神密的魔力裏，能使你英雄氣短！

事情的循環細微，根本值不到一提，然而我是爲了紀念重踏上人生的崎嶇道途。不得不有點回憶。

頭一天沒有答應陪她上戲院，又拒絕了伸她買什麽。第二天在街上被謝君夫妻拉到了電影院，休息時，發現她同着向來不理的表兄坐在一塊，見了我不但默默不睬，反故意地談笑自若，表示一種親暱的態度，使我不禁訝然，馬上胸襟內起了悲鳴，傷感，只好悶悶的呆坐下去。回到家裡，老劉遞給我一張字條，那是她約我到電影院去的一張請帖，意識立刻告訴我，她的這種舉動不是偶然，而是有意的對我欺侮，我不能滿足她制馭男人的慾望，同時我不是女性崇拜者。

「我畢竟還是有男子伴着」。她是這樣的想，同時炫耀給我看。我沒有悲傷，更不憂鬱，反覺得非常的閒逸，而忘去了煩惱，胸襟也爲之坦然！

看階前梧桐落葉，雖觸起了月前的熱情盛景，那不過是一個永恒的季候循環而已。

樵叟

（杜鎬）

彤雲密佈，北風緊吼，吹得樹上的雪簌簌飛落，這時在山之下忽然走近一個老頭子，手提扁担繩索，腰裏插着一柄短劍，身披一件破棉襖，脚穿單鞋，踏着亂雪，順着山道向前走。

山下是一個荒村有三四個小孩子在那裏頑着雪球看見這個老頭子都用手指着嚷：「老妖怪又上山砍柴去了！」一邊嚷着一邊招手老頭子回頭看了看，也不動氣，不過冷笑兩聲仍然走自己的路，這老頭子雖然年近七十，卻是目光炯炯，健骨稜稜走那積雪的山徑，毫不費力，不消一刻鐘工夫，已到了半山便從小徑轉到樹林裏去放下扁担，拔出短劍，砍那樹上的衰幹枯枝，那劍尺寸雖短，卻是純鋼鑄就的，鋒利無比，那枯木朽枝，怎經他一陣亂砍，早已墜下大堆來了，老頭子看着那劍，不由得嘆了一聲，自言自語道：「劍啊！你那裏曉得，你百鍊的鋒鋩，卻祇能向這些樹枝施威，就是我的手拿着你，祇說是能殺賊立功，誰想到不過是砍柴取暖，」說着又嘆息了幾聲，這老頭子正在無聊的時候，忽然聽得一陣鸞鈴的聲響還雜着脚步聲，忙向林外看時，只見十幾個兵士，擁着一匹白馬，馬上坐着一個軍官，身穿軍衣外套頭上戴着一頂皮帽子將帽翅翻下來，將臉包住，還帶着一副避風眼睛，看不出是何等面目，馬後馱着兩個包袱，壓得那馬行走甚慢，好像很沉重，那軍官在馬上坐着，身子朝前，伏在馬背上，慢慢地走過去，那些兵士也凍得瑟瑟縮縮的，毫無雄糾糾氣昂昂的樣子，老頭子看着，由不得生起氣來，心想這般人枉爲武人，一點精神也沒有，又想着自己少年的時候在軍隊中，何等的雄偉那裏像這般膿包，要不是被那貪鄙的長官勒索賄賂，逼得我無可如何，才棄職逃走，本着我的一腔抱負，一定要把軍隊整頓得紀律森嚴，像這樣爬在馬上的無用之物，決不容他溷跡軍中，老頭子儘管癡想，忘記了砍柴。

天氣漸漸地被夜幕遮了，一陣歸鴉啞啞的啼寒，老頭子才猛然覺悟，還是歸去的時候了！

血債

鹿苹

當小玲子到集上去賣她家所有最後一批棉花回來的時候，她爸爸──程人和──很關切的問她今天的行市好不好？十五斤棉花一共賣了多少錢？小玲子好像沒有聆見似的，從口袋裏把錢往棹子上一放，就坐在靠牆的一張椅子上說：「今天才見鬼！一大早就碰着趙三在路上討債，他說他親眼看見我在花行裏賣了不少的棉花，照說就應該在今天把這筆債還清楚了，不然的話，最低限度也應該把這幾個月的利錢送去，才能說得過去，同時，他還說他的東家秦老虎不是好惹的要不是他在中間幫忙說好話，早就沒有這樣的平安了，最後還說了好多不三不四的話，眞氣死人！」她的爸爸聆得有點不耐煩了，說是我問你棉花賣了多少錢？管他趙三討不討債，『借債還錢』，只要有還的，誰願去借別人的不還呢？小玲子就把棹上的錢，統統拿起來送到她爸爸手裏，說：「這是拾一塊二毛錢，過行裏的稱只有十四斤，每斤八毛錢」，她爸爸說：「孩子，你怎麼不知道把價錢抬貴點？秤，請他秤好一點？」小玲子說：「行裡人說我們的棉花發了潮，摻了雜，要不是和你是熟人，這種壞棉花，絕對不能出這好價錢！」她爸爸說：「放他娘的屁！我們的棉花，不過稍帶些黃絮罷了！也不能怪，這是老天爺造成的呀！先頭好多時不下雨，以後連天陰雨下了一個多月不住點，棉花怎能像往年一樣乾淨，他們才是發潮摻雜的慣手；拿東西賣錢，什麼熟人不熟人？我根本就不認識那一幫天底下無惡不作的壞蛋，他是棉花莊客們的爪牙，甘心去替有錢的人作傀儡，你窮，好！偏偏要坑死這般窮鬼！總之，他們繳了牙稅，就可以領帖，領到了帖，就可以開行，開行，活該拿用錢，活該剝削窮人，小玲子！你到厨房裏去叫媽媽把我的藥煎好了先送來喝了再吃飯了一（未完）

站在時代最前線的高尚玩藝：歐美各國最流行的有趣娛樂：每晚新鐘八時開場

武漢絕無僅有的 大秋 蘋菓遊戲 欣逢一週紀念舉行 大犧牲！大贈品！ 每晚加增克茄泡贈品 茲於八月一日起凡一次購買蘋菓劵一本者即贈送冷飲或日用品一件多種贈品 事實證明 偉大犧牲 滿堂風扇 涼爽無比 可以使你興奮 忘卻盛暑炎熱 實為消暑勝地 確是唯一樂園 特備衛生冷飲精美珍貴贈品任憑選擇 歡迎高尚仕女參加 <本廳附設茶點部每日上午八時起> <三教街五十七號A東亞舞場對面>

新開 北京交通旅館 房間淸潔 空氣流通 交通便利 地點適中 精益求精 招待週到 中西大菜 價目較輕 <交通路三九號> 電話二三三六七號 內設北京東來順中菜部及各種冷食糖果品

梵宮大價收買古董 古代瓷器銅器各色圖章 紅藍寶石 翡翠珍珠 各種玉器名人 書畫銅鏡 古劍淸朝繡花 男女朝衣瑪瑙珊瑚如有出讓者請親臨法租界中央電影院對面 梵宮古物集合社接洽可也

水道鋼管 各種 鐵板（二六番）寬三呎長五四呎 松板 木材 鑛石灰 建設材料及貿易以上種類多量入荷 東光公司漢口支店 營業部江漢路五七號 電話二一八八六番 （宜撫用）

高級跳舞場 東亞舞廳 武漢三鎮避暑地 漢口兩儀街二四號 電話二三七九二號

專售洋紙油墨印刷材料號碼機等品 錦記油墨洋紙公司 地址：漢口法租界公德里二十六號

大量雜貨湧到 高橋洋行支店 （宜撫用） 品目 文房具。三夾板。化粧品。食料品。 府東一路 電話二二一一九番

生生 新增 蟹黃湯包 白湯大麵 雞汁湯包 什錦乾絲 三鮮燒買 水晶肴蹄 法租界輔堂街

京蘇大鴻春大酒樓啓事 本樓前在特三區天欽村一號營業承蒙各界贊美嗣以主人抱病停業現已痊愈仍租定天欽村八號重張旗鼓大設禮堂壽房以供壽結婚之用本樓較前寬大鮮美宿爲馳名現更加聘師精求衛生並定廉價以酬顧客各界仕女便餐會餐誠懇歡迎

養琦 西菜社 請到本社備有精美俄國大菜冰凍淇淋中茶大餐各種點菜汽水啤酒高尚宴會如蒙惠顧無任歡迎 <地址> 三教街卅七號

蜀珍川菜酒家 專辦上等筵席 特聘美女招待 地址：兩儀街上海電影院隔壁

三和洋行 特二區五族街 照相材料。一般雜貨。食料品 （宜撫用） 電話：二二〇三七

軋花的主要品 全國著名 國貨太陽老牌 軋花皮棍 隆泰盈記皮棍總發行所 特三區湖南街北京街三興里一號

法租界中央戲院對面 德利食品商店 特聘廣東名師 精製中秋月餅 專售中西名點各國洋酒罐頭餅乾蜜餞糖菓

武漢醫院 前清光緒二十八年創立 舊名漢口同仁醫院 入院住診應需 X光線科新設 特二區四民街 電話二二〇三三一五

仁安診所 醫學士 女醫士 楊仁安 胡應芳 主治 內科婦科 喉科兒科 及一切疑難雜症 地址特二區

兒婦內科 熊濟川 診所法租界慶平里二十一

梅毒專家 京漢聞名 王慶聲 淋病 初淋淋久特別奇效 簡便迅速徹底斷根 日夜應診 （魚口橫痃當日見效）

專門 花柳 戒煙 用最新化學血淸及理化特效治療痊愈迅速 診治內外婦嬰皮膚各科 保險根毫無 醫學士 夏紹唐 漢口法租界霞飛將軍街 博濟

共濟診所花柳專科 附設戒煙科。穩妥迅速 產婦科。安全接生 本所負責根治一切花柳雜症 並為便利起見備有清潔病房以供住診 醫師張

治平醫院 病室設備完全 院長。程植齋 醫師。李振國 內外小兒科 皮膚花柳科 泌尿產婦科 專診怪牙科 新法戒烟科 時間 上午八時 下午六時 隨請隨到

太和大藥房 專辦各國原料家庭衛生良藥 仕商賜顧 勿任歡迎 漢口民族路中市

市煤業平價處將集鉅資 採購燃料救濟煤荒 該處舊有人事決將變更

市煤業平價運銷處改組消息傳出后，關於如何改組，殊爲一般與煤業有關者注意，茲據煤界聞人云：該處現擬再集資本二十萬元，與友邦延大洋行合作，分赴各產煤區採煤，以資救濟本市煤荒，至於該處舊有人事，將予以變更，而由正當有信用之煤商負責籌劃云

中央軍分校教導團 即將分赴各地招選 負責工作人員亦均派定

中央軍校武漢分校教導團之招選籌備工作，大體業已就緒，黃團長昨語記者，謂所有招選地點，均與友邦部隊連絡完畢，各地招選負責人員，亦經派定，一俟準備工作完竣，各員即可前往工作云

市教育局規定本學期 各小學每週教學次數 並製定週訓分飭依照實施

市立各小學本學期教學科目，及每週教學次數，均經教局規定，茲探誌於後，計低年級之一年級修身二次，國語（讀書作文寫字）九次，社會常識三次，算術三次，勞作及美術三次，體育及音樂三次，總計二十三次，低年級之二年級除算術較一年級增一次外，餘均同上。中年級之三四年級修身二次，國語十次，社會常識四次，算術五次，勞作一次，美術二次，體育二次，音樂二次，共計二十次。高年級之五六年級，修身二次，國語十次，日語二次，歷史二次，地理二次，自然二次，算術五次，勞作一次，美術一次，體育三次，音樂二次，合計三十三次。上項規定，乃教局依照教育部所頒標準，參照本市實際情形編列，時間支配以四十分鐘爲一次，公民訓練由教局製定週訓，分飭各校於每日朝會及週會團訓練時實施，以十分鐘爲準。讀書（每週）各級均爲六次，寫字一年級三次，其他各級均爲二次，作文自二年級起每週二次，四年級起算術科加教珠算一次（每週）低年級每週加課後解埋三次，每次三十分鐘，以級任教員担任爲原則，級會週會每週各級舉行一次。校長每週任課三百至四百分，訓教指導六百至八百分，級任一千至一千二百分

第一監獄 添置縫紉機

△備爲囚犯作業

湖北第一監獄，以已決長期囚犯，日有增加，爲利用在獄時間，增進囚犯技藝，以便將來出獄，得以謀生計，社會起見，關於囚犯作業，亟謀計劃設施，爰擬分爲繅毛，織襪，印刷四科，除繅毛，織襪兩科，早經實行外，至於縫紉，與印刷兩科，因爲機件價高，而購置不易，特變通辦法，將印刷科設施經費併於縫紉科，業經呈奉該准，現正向各方面接洽購置縫紉機器兩部，以利作業云

商民呈請 發還木筏

▼斧記印跡毫無
▼顯非該商所有

水上警察局，以據商民劉伯政呈請發還該商斧記木筏，以恤商艱各情，即飭派員赴王家巷派出所實際調查，不惟無該商所呈各家斧記，即任何斧記印跡毫無，似該項木筏，顯非該商所有，爰於昨日牌示令知云

紅十字會高級助產學校 今日舉行入學試驗

救濟一般失學學生決再續招一期

私立漢口紅十字會高級助產職業學校，昨（二十五）日上午九時起，舉行入學試驗，計報名學生一百二十二名，除李愛珠十三名，未曾與考，俟定期再行補試外，其餘報名學生，均屆時蒞臨投考，并定今（二十六）日榜示，聞該學爲救濟一般失學學生，決再續招一班，有志者可向該校報名，茲誌招試題如後：（算術試題）一，今以一百五十三包糖，換五十四包鹽，兩不相找，祇知糖每包價洋六十元，問每包鹽價洋幾何？二，有鐵路距某處一千一百七十三里，限定十一點鐘跑到，今開車祇四點鐘，行四百十七里，問其餘每點鐘應行若干里？方不誤時。三，今有人買地一百四十畝，每畝賣二百一十兩，則比原價得利六千三百兩，不意行市火落，倒賠銀五千六百兩，問每畝原價幾何，賣價幾何？四，昨日本校醫院，診斷內外科病人各若干名，共收診金洋六十元整，每內科病人一名，診金洋一角，每外科病人一名，診金洋二角，外科病人之數，倍於內科病人之數，問內外科病人，各幾何？（國語（作文試題）一，何謂建設東亞新秩序。二，和平反共建國說。（以上二題任作一題爲完卷）

「厚德載福」

洪道社長題贈分社

中華洪道社社長金鼎勳氏，以各地分社，已次第成立，達數十餘處，爲留永久紀念起見，特親題條幅對聯數十件，分贈各分社懸掛，以資留念，該社漢口分社，日前接奉該總社郵寄條幅一幀，上書「厚德載福」四字，業已裝裱完竣，懸掛該社會議室，以誌紀念云

湖北高等法院 通飭厲行審限辦法 迅速終結而免訟民之累

湖北高等法院院長易思侯氏，蒞任以還，對於司法行政，極力整飭，尤以司法設立，爲保障人權，判斷曲直，解除寃屈爲職志，各審判人員，受理案件，應亟從速與明權之處置，勿貽訟累之弊，爰於昨日通令各地方法院與司法處，轉知各審判人員厲行審限辦法，藉資敏捷終結訟案，而免訟民之累云

市消防隊負責人談： 武漢消防設備現狀

▼武陽漢三區設置汽龍及搖龍
▼市府另撥小型幇浦設備粗具

市消防隊，自成立以來，努力對於消防事業之設施，向爲積極，記者昨訪晤該隊負責人，即以目前消防狀況相詢，據告如下：本市經兵燹之後，武漢兩地消防設備，多爲渝府裹挾以去，剩下殘餘者，均不能應用，僅漢陽各善堂與公益會，尚多保存舊有，本隊成立後，爲奠定武陽漢三鎮消防設備起見，招募消防警士，分駐於三鎮，並呈准市府購置汽龍二乘，搖龍一乘，汽龍分置於武漢兩區，搖龍則置備漢陽區需用，各項附件齊全，漢口區汽龍並已出動數次，頗著成效，惟漢口地處衝繁，房宇櫛比，人烟稠密，僅憑目前設備，尚不足以應付，而汽龍體積過大，僻街小巷，莫能週轉出入，幸市府已撥發小型幇浦一部，現正加以修理中，將來可供僻街小巷之需，是武陽漢設備，於焉粗備，今後當繼續擴充，關於火警發生，該隊居於大華五樓層樓區立，高於全市，容易探望，如果發生火警，即電詢該管警察署所，同時立飭各駐在區內消防隊迅即出動，務求遞信迅速，出動敏捷，以增消防效率，而維公共治安云

本報社全體同人 歡宴新舊社長誌盛 席間觥籌交錯極一時之盛

本報社自創設迄今，經慘澹經營於諸多困難中，獲有今日，實由歷屆主持人之努力不遺，尤以值茲紙張油墨等印刷物品高漲之秋，童周社長暨錢民榮副社長支持之力爲最著，乃童錢二氏剛因事向本報管理委員會辭職他去，繼任人選，管理委員會深以原任總編輯張綸芳氏，主持編政爲時已久，成績卓著，且於本社各部情形嫻熟，情感融洽，非利賴以資駕輕就熟不可，因決聘請張氏代理社長職務。昨日本社全體同人，特在社內二樓設宴歡送童錢二社長，並歡迎張代理社長，席間觥籌交錯，頗極一時之盛，新舊社長對同人發表訓詞，勗勉有加，歷兩小時始盡歡而散

武昌縣政府 積極推進義務教育

各區完小將復課並計劃設立民教館

武昌縣政府爲普遍實施鄉村義務教育起見，前經令飭各區公所，每區附設完小一所，以資充分救濟失學兒童，開辦以來，已逾年餘，茲悉各區完小及金水閘王家店二初小均以暑假屆滿，正積極籌備考生復課，現正佈置校具書籍等項，已規定九月一日一律開學，又該縣以推進社會教育，亦爲目前刻不容緩之務，關於設立民衆教育館之經費，正在預算中，一俟核准，下月初即可實現云

青協盃球類錦標 第四日比賽盛況 計籃球二場乒乓七場

昨爲青協盃籃球乒乓比賽之第四日，籃球共計二場，第一場，青訓隊與合隊比賽，裁判楊士英，青訓以一分之差，竟挫于合隊，造成三十一對三十之結局。第二場，友隊與聯隊比賽，二隊實力相去遠甚，結果以八十對十七，聯隊大捷，又乒乓亦在該會球廳同時舉行，計王克蔚對黃嘉芝，三比〇，王克蔚勝，王守明對彭，三比一王守明勝，陳競生對李華，三比〇陳競生勝，丁雪誠對徐運行，三比一徐運行勝，宋以志對鄭華初，三比一宋以志勝，駱隱對葛震遠，三比一葛震遠勝，黃嘉芝對黃光璧，三比〇黃嘉芝勝云

市稅捐處 擬調整房捐

△正呈財局核准中

市稅捐處，以法幣低落，物價高昂，本市生活指數，日向上漲，市內房屋，復因供不應求，價值增高，房租亦較昔日抬高，徵收房捐，亦應遵章依照現租房金爲征收稅率，方符稅制，爰呈請財政局頒發辦法

市總商會全體理監事 共謀全市商民福利 尤對柴米油鹽等項力求疏通平價 救濟搬運貨物辦法已向當局籲請

武漢特別市總商會，以該會負有解除商民痛苦及圖謀商人福利，促進工商繁榮，暨實現中日經濟提攜爲宗旨，爰於成立伊始，除召開首次理監會議外，並決開次理事臨時會議，以費思廣益，羣策羣力，共同進行，記者昨訪該會某常委，據談如下：總商會之成立，原爲商人謀福利，解除痛苦爲依歸，乃於成立之後，即着手安定社會，確保民生，庶足以言繁榮市場，發展商業，尤以目前開門七件事，務求供需平衡，否則，民生不能安定，社會與商場從何繁榮起，是以本會全體理監事，咸以解決民生爲當務之急，故對於柴米油鹽等項，力求疏通來源，平抑價格外，關於商人請求救濟搬運貨物辦法，業已綜合各方意見，分呈各主管關係當局設法救濟，至於採運煤炭許可證，亦擬根據實際情形，分向主管關係當局請求救濟，以及一切關於商人福利，與促進商業繁榮事宜，總商會同仁，自應竭十二萬分能力，以求迎刃而解，獲得適當救濟，以安民生，而興工商云

省財廳令 新堤卡口 從速開征

湖北省財政廳，頃第五區營業稅局呈稱，所屬新堤卡口因特殊情形，困難種種，不能依照原定計劃實行正式開征各情，該廳以增加稅源便利進行起見，對於各方，極力交涉，結果頗其圓滿，茲悉各關係方面，亦均商得同意，現該廳已於昨（二十四）日訓令該所從速開征，俾增稅收云

法租界最近期內 將再度清查戶口 界內居民僅二萬六千餘人

本市法租界，爲贊助市民證之發行起見，決於最近期內，將租界區內之戶口，再予以澈底清查，以根絕一般不良份子之流動，截至本月中旬止，居住於租界內之市民，已減至二萬六千四百餘名左右云

新任駐漢 美副領事

△今日到漢就職

駐漢美國副領事戴菲斯離漢返國休養后，漢口副領事一缺，業由美國國務院任命安姆斯繼任，茲悉安氏，及其夫人滬乘輿東丸來漢就職，業於本月二十一日由滬約於今（二十六）日可抵埠云

武昌特別區

▼協助防疫防水
▼督促員役出動

市府武昌辦公處特別區市民復歸復業事務所，鑒於防疫防水事務，至關重要，該所主任熊秀爾爲協助當局服務地方起見，特於昨日起督促一部份員役實行出動，分別担任防疫防汛工作云

官警所昨舉行 精神講話 語多勗勉

市警察局官警訓練所，對於長警學術兩科訓練，極爲認眞，歷屆畢業官警，成績甚佳，昨（二十五）日上午十時，該所姜所長，特乘星期例假機會，在大操場召集全體官警。舉行精神訓話，語多勗勉，對警察勤務及服務須知，闡述甚詳云

滿洲居留民團 全部慰問工作完畢

各病院將發感謝狀以爲親善之激勵

滿洲居留民團，自本月十三日開始慰問友邦病院工作以來，迄昨業已完畢，計自十三日起亘七次往返各病院。最後慰問者，爲武昌××病院，各白衣勇士，對該團之慰問及演技，皆大歡喜，聞各病院將對該團發出感謝狀，以爲中日滿親善者之激勵云

日期	公尺	合英呎
二十九年八月廿四日	10.79	35.40
與昨日水位比較「降」	0.06	0.20
二十八年八月廿四日	12.37	40.60
二十四年八月廿四日	12.65	41.50
二十年八月廿四日	16.50	52.95

揚子江水位報告 漢口江漢關水尺

武漢特別市政府工務局報告

湖北省政府即將 舉辦衛生員訓練班

△政務廳保健科長象事務主任
△名額暫定五十名由各縣保送

湖北省政府，鑒於所屬各縣人民對於身體健康之保護，疫癘流行之預防，均皆異常忽視，近爲各縣保健事業之推行，防疫工作之舉辦起見，特設立衛生員訓練班，以實造就一般專門人材，分發各縣服務，衛生事業，該項簡章，省府已於本月二十四日正式公布，將於短期內籌備成立，茲將該項簡章照錄如佐：一，湖北省政府爲推行各縣保健防疫事務起見，特設衛生員訓練班。二，本班暫就漢口同仁會醫院診療防疫班爲訓練地點，三，本班訓練課程及授課時間，均以另表定之。四，本班暫定訓練期間爲一個月，但遇必要時，得延長之。五，本班學員暫定五十名。六，本班學員，以年在二十歲以上三十五歲以下，思想善良，體格強健，具有下列資格之一者，經考試合格，每縣得由縣長處長會長保送二人。一，現在縣政府或籌備處或治安維持會任職者。二，初中畢業或具有同等學力者。三，曾在公私立醫院學習二年以上者。七，學員受訓期滿，（按考試名次），發給受訓證書，分發原縣充當衛生員。八，學員在訓練期間，每人給與津貼日金三十圓，并供給宿舍，但膳費由學員自出，行李用具，亦由學員自備。九，本班置主任副主任各一人，主任担任訓練事務，副主任担任聯絡事務，主任由省政府政務廳保健科科長兼任，副主任由囑託兼任之，此外設管理員二人，事務員二人，秉承主任，辦理一切事務，均以政務廳職員兼充。十，本班依事務上之必要，得臨時僱用書記二人，公役二人。十一，本班管理及辦事細則，均另定之。十二，本簡章自呈奉核准之日施行

蕩婦戀姦情熱 白晝宣淫

▼親夫窺知醜行
▼控訴法院請究

武昌少婦羅四姑，年方花信，現住高家橋一七號，年前嫁與任正興爲室，結褵以來，情感初尚不惡，旋因四姑惟薄不修，性好遊蕩，與武昌八舖街康記商店少東鄭雲峯發生曖昧情事，詎被任正興於客冬無意中在四姑衣袋內搜出情書一帋，從此夫婦愛情，發生裂痕，而四姑仍時與鄭雲峯出外幽會，甚或白晝宣淫，旋被正興窺知其情，氣忿不平，遂對四姑加以毆辱，詎四姑戀姦情熱，即私自潛逃，并告訴正興迫令賣淫，希圖脫離夫妻關係；於是任正興怒不可遏，于本年七月十五日，復對四姑加以夏楚，以張威風，四姑亦不甘示弱，亦回手毆打正興，以圖報復，經四姑正興先後互訴武昌地院檢察處，經檢察官盧鳳梧數度偵訊，除正興傷害部份予以不起訴處分外，對于四姑與鄭雲峯通姦部份，業已偵查終結，依法提起公訴云

省第一屆 合格教員

▽集合教廳談話

湖北省政府教育廳長徐愼五氏，鑒于該廳所舉辦之第一屆登記合格之教員，自登記合格之後，未曾接見，近以發展小學教育及籌備省立中學，以資探詢一切起見，特于前（二十三）日函知陳碩亭等十三人，于前（二十四）日午後二時，隨帶履歷及證件，到廳聽候談話云

中學投考學生過多之補救

事變以來，因難民羣索避居武漢，疏散不及而滯留者，幾較原來人口稠密多多，是以學齡兒童及嘗在求學時代中之青年，亦倍於往昔，而學校之設，有不敷之感，經本市教育當局努力籌劃，小學已添增至六十二所，收容之小學生，數在鉅萬，於救濟失學者，其功匪淺。茲以暑假屆滿，各校畢業生之升學者，爲數亦不在少，而本市中學僅男女各一所，初中班次，亦有不克應付之虞，向隅學生必多，當局雖設法救濟，然爲萬全計，似不可不注意如下情事；一，投考中學之學生，與錄取名額之數懸殊特甚，則其取捨，實爲應注意之問題，而以轉而僥倖入學之弊，似應極力免除，以免貽誤程度相當應予升學之學生。二，班次之設，應視投考錄取學生之多寡，以資分配，爲減少失學者計，當局應勿因噎廢食，使投考者困於名額，望洋興歎。倘將以上二點，新當局加以注意，則不致使失學者，有所遺憾矣！

老淋新濁 一服即靈

際玆由晚春至初夏的季節 所有的宿疾往々有復發之虞 尤其淋疾最易復發之時候故 曾患淋疾者 實要最小心注意也 自不待言 如覺有復發之徵兆 尤須及早時治療

「脫爾滔淋」片 乃屬「阿早」色素製劑 殺菌・鎮痛・深達・利尿等 凡作爲治淋劑必要的各作用 莫不應有盡有 且毫無同種製劑屢發現之副作用故 可得安心而用之 苦惱淋疾的人 如服本劑（一回二片 一日三回）以其顯著的殺菌深達作用 不但對於五淋白濁 藥到病除 掃盡淋根 即彼血污血毒之花柳性病症 無不悉奏劃期的靈妙效功 其快速治癒力 令人驚奇 誠實爲淋疾患者救星的聖藥也

【適應症】急性淋疾 慢性淋疾 膀胱炎 腎盂炎 尿道炎 軟性下疳 卵巢炎 子宮內膜炎等

【包裝】20片 100片 500片

製造發賣總發售處 鹽野義商店 大阪市東區道修町三丁目 奉天・天津・上海・廣東・漢口

脫爾滔淋片 鹽野義

65新一57

經濟新聞

法幣信用益形掃地
香港法幣投機交易活躍 按種類版別而異其價值

同盟社廿三日香港電：法幣價值低落，同時法幣之投機交易漸次增大；使渝當局之努力安定法幣無效，最近香港法幣投機之弊病，尤為顯著，不特使空頭買賣之量增多，抑且投機份子，按法幣之種類而區別價值，使買賣極度混亂，緣中，中，交，農四行之鈔票，歷來信用不相等，尤以農民銀行鈔票，最有區別，每有拒絕收受之事件，且最近各行紙幣中，又加區別，計為直版，曲版，最新，全新，次新，舊幣，以中央，中國銀行鈔票之最新版，曲版者，雖同一銀行之紙幣，其價值亦較新，直版價值為最高，全最新，直版為低，次新及舊幣，較此更低，而交通銀行券，較同一種之中央，中國銀行券為低，農民銀行券較此尤低，如是一種紙幣之各版區別，實因濫發過甚，地方銀行券中，亦有所見，廣東省銀行券，雲南省銀行券，此種事實，亦頗顯著，但法幣之所以有此區別，純為渝府通貨膨脹之結果，衆認此即為法幣信用降落與地方通貨同樣之左證也

日來各商動態言之，現市殊有無從開展之象，升沉當不看洶湧，成交亦乏展機，茲就其大要動態，分別陳述如次：

棉紗 此間棉紗交易，猶無大變動，惟軒昂人情則傾向紛歧，蓋以一般供求家之心氣，殊為迷離，對於現市決難有一定之標準，供求并以申青市面亦無甚佳境，但亦足以阻滯市氣，按大體動態言之，不失平昂局面

棉布 連日棉布市況，仍無大變動，客幫活動力，極感不定，忽起忽伏，殊難捉摸，現時各商心氣，俱在積極注視申青之升沉，及金滙之鬆緊，不過，按日來動態而言，當無較烈之起伏。前途傾向盤旋，惟有稍呈平昂之意，不致轉趨下落

麵粉 本市麵粉市況，近日雖無較大之升沉，人情則入於不定，起伏俱難捉摸，刻間一般粉商既觀望不前，同戶亦乏日前之吸意，暫主待時，就日來國內外金滙及麥價而論，不致再有上升之風險，僅可期其盤旋一途，亦無挫折之意

各地存繭數十萬担
生絲輸出銳減 絲廠原料異常充裕

上海通訊：本年來以生絲對外貿易輸出大減，滬市及江浙各地繅絲廠營業已一落千丈，多數工廠，目下陷於半停頓狀態中，據繅絲業之調查，現各地乾繭存積甚厚，而多數則在直接育戶手中，此輩雖願以較低價格出售，但竟無人過問，估計是項存繭，約在十萬担以上，故本年各絲廠對於原料之取給，當不致如上年時感缺乏之苦，惟繅絲銷前途能否起色云

者多為時代落伍者之緞業工人，最近紗價復形回漲，而本產布之唯一銷路，則以徐州等北帮為主要顧客，現徐州一帶，幾成澤國，銷路陷於停頓，本產布出路頗成問題，近多停車減工，觀機而動，前途極為黯淡云

馬口鐵 市價平穩

上海訊：連日建築需用之白鐵，鐵瓦市價均鮮變動，蓋以美貨馬口鐵市面，近以本街工廠用戶頻增，價已疲轉穩，所以平白鐵與白鐵瓦價亦隨之而定，今市六尺平白鐵每張六元四角，七尺平白鐵每張七元四角，六尺白鐵瓦每張六元五角，七尺白鉄瓦每張七元五角，均與前盤相埒，按還來建築材料，本月鬆跌之勢，實由於各廠及地產帮續有收買，故市面脚地尙穩

價值驚人
粵莞鬚菜 每斤售至三元

青菜中之莞鬚一項，無論生熟魚菜，均應用以調味，用途雖廣，向價則極賤，每斤至多不外國幣角餘，雖在菜蔬昂貴下，而每斤至多亦不外數角而已，但近因種籽缺乏及霪雨淹沒下，出產極稀，物以稀為貴，該項莞鬚，竟大走紅運，價格日昂，菜行市價，每斤竟增高至三元，但仍不可得，駭人聽聞云

津各業市場仍無開展氣象

天津訊：本市各業市場，仍在不定中，客帮活動力無所準繩，悉以為今後市面，不免有若干之起伏，決難順利，按

京紡織廠減工

南京訊：本京產布紡織廠，在客帮踴躍，洋布高翔時，營業極形發達，亦為戰後本市輕工業發展期之徵兆，蓋該項工廠，規模具雛，執業

改進華北緬羊
緬羊改進會下月中旬成立

北京訊：興亞院華北連絡部前者呼應日本羊毛增產八年計劃，曾樹立華北緬羊改良增產五年計劃，其實行機關決於九月上旬創設華北緬羊改進會，右改進會由日本輸入種緬羊，改良華北四省現在種之羊毛，同時並施行增殖施策，本年度由華北政務委員會支出四十萬元，由東亞緬羊協會支出二十萬元，暫由日本購入一千頭緬羊，而為基礎的設備，自明年度即施行本格的運用云

新蓮登場
貨稀市價高昂

本報訊：際此秋風送涼，正荷蓮成熟之期，湘省蓮實，行銷鄂贛及全國，要皆以漢市為集散之

武漢商情

米類（每石市價）

品名		價格
頭號熟米	華幣	三七，〇〇
二號熟米		三六，〇〇
三號熟米		三五，〇〇
四號熟米		三四，〇〇
六號熟米		三二，〇〇
上糯		四六，〇〇
次糯		四三，〇〇
下糯		四一，〇〇
碎糯		[illegible]

雜糧類（每担市價）

品名		價格
小麥	華幣	十，五〇
次小麥		八，三〇
樺豆		十，五〇
黃豆		十二，〇〇
早豆		九，五〇
白芝蔴		三五，二〇

油類（每担市價）

品名		價格
豆油	日金	四二，〇〇
生油	華幣	七〇，〇〇
蔴油	華幣	七一，五〇
菜油	華幣	五二，〇〇
秀油	每桶 華幣	三〇，〇〇
桐油	每担 華幣	三〇，〇〇

酒類（每担市價）

品名		價格
汾酒	華幣	五六，〇〇
加皮		五三，〇〇
金菊黃		五三，〇〇
碧綠		五三，〇〇
南酒		三三，〇〇
花雕	華幣	三三，〇〇
竹葉青		四〇，〇〇
本廠紹酒	每土壇	十二，〇〇
太陽啤酒	日金 每箱二十四瓶市價	一四，〇〇
[illegible]啤酒		一四，〇〇

肥皂類（每箱市價）

品名		價格
祥茂皂	日金	一九，八〇
扇面皂		二八，五〇
開拓皂		一七，〇〇
固本皂		一八，〇〇
豐姬皂		一八，〇〇
千兩皂		一五，八〇

金錢市價

品名		價格
赤金買進	每兩	五六五，〇〇
赤金賣出		六〇五，〇〇
銅元	每元	六〇〇枚

糖類（每担市價）

品名		價格
車糖	日金	七八，〇〇
次車糖		七二，〇〇
青糖		五六，〇〇
赤糖		六五，〇〇
粗砂白糖		七五，〇〇
冰糖	每箱	三七，〇〇
廣冰糖	華幣	一〇〇，〇〇
廣紅糖	日金	五〇，〇〇

煤炭類

品名		價格
煙煤塊	每噸 華幣	七九，〇〇
煙煤末	每噸 華幣	七一，〇〇
板炭	每担 華幣	一一，〇〇
柴煤	每噸 日金	五二，〇〇
炭元	日金	三，六〇
松柴	華幣	四，五〇

麵粉類（每袋市價）

品名		價格
綠龍牌	日金	九，五〇
紅龍牌		八，八〇
黃龍牌		七，二〇

香烟類（每箱行盤）

品名		價格
十支白玫瑰	日金	一九〇，〇〇
十支金槍牌	日金	三三〇，〇〇
廿支將軍牌	日金	三三〇，〇〇
平支將軍牌	日金	一六五，〇〇
黃金品海	日金	暫缺
十支美芳	日金	三〇〇，〇〇
小美傘	華幣	〇〇，〇〇
大美傘	日金	三三二，〇〇
十支長壽	日金	一六八，〇〇
十支吉祥牌	日金	一九〇，〇〇
十支百花牌	日金	一六八，〇〇
大英牌	日金	九三〇，〇〇
十支指南針	日金	三三五，〇〇
平支黃錫包	日金	四〇〇，〇〇
十支黃錫包	日金	二五五，〇〇
大秋牌	日金	二七〇，〇〇
萬壽牌	日金	二八〇，〇〇
十支哈德門	日金	三六〇，〇〇
三八	日金	三二二，〇〇
紫金山	日金	三二七，〇〇
雙刀牌	日金	三三三，〇〇

市價狂漲
普通劑在五角以上

揚州通訊：中藥品類，其多，貴重者達數百種，普通者亦有三千種有奇，出產區以四川兩廣為大宗，安徽次之，蘇省較少，自軍興以來，因交通不便，運輸困難，來源銳減，市價趨於上漲，中藥業中人談稱，目下中藥市價與軍興前相較，高至三倍八倍不等，此次價昂之巨，[illegible]普通藥劑，常在五角以上，值此疾病叢生之秋，一般病家，頗感無力服藥之苦云

揚州中藥來源銳減，交易異常清淡云

滬商業清淡
國際風雲變幻莫測

滬訊：上海各業市場，戰後產生畸形繁榮，在滬市交易以投機之狂熱為中心，外因上海以及西南各省需要繁榮，尤其是南洋各地，非常畸形發展，資本物資一般在外洋，各業商業累至華南，萬業既無往不利，戰爭爆發，工業轉變，盈餘鉅萬，展至歐戰發動後，情勢大變，因之封鎖，出口中斷，各業市場停滯，交易不振，棉紗，糧米，麵粉，以及五金，金融市場等，莫不受影響，交易異常清淡云

軍票行情

日金	一〇〇〇
法幣	早一三〇二 晚星期休市

近鄉鎮產品之湖運，事變以還，湘鄂各地，尙多梗阻，本市鄉區，亦為秋收農作物出口之大宗，本湖之日來漢陽產品登場，而申新貨號，正業已開盤，而來源尙未暢旺，市價首盤高貴，每百斤一百六十二元，預料二次新售不敷分配，價恐終在一百七十元左右云，其堅俏情形，概可想見

地方通訊

推動政治到達邊區
應城區鄉鎮聯席會議 參加鄉鎮長四十餘人 臨時提案計三十七件

應城通訊：本縣縣政府區鄉鎮聯席會議，每月均於十五日舉行例會一次，本月十五日又值例會之期，縣當局以當此新來駐防友軍厲行清鄉政治步入新階段，各區鄉鎮有更新振作之必要，提案亟須整理以期政治更為增加効能計，遂改於十七日下午二時，在會議應縣行擴大會議，是日除三區長仍行到會外，各鄉鎮長到會者更形踴躍，計到四十五人，長江埠各機關法團均冒暑前來，東北及南方邊區鄉長亦均列席，熱烈異常，計提案三十七件，經秘書處彙集審查提出，全場詳密討論通過，均係急待舉行之件，莫不認為滿意，因提案方面有似宜暫行保守緘默者，暫不詳為發表外，關於教育方面各提案，均照原案通過交教育科舉辦，記者旁聽情形，認為最近一個月中確有確立治安和政治完全到達邊區之可能，為各縣縣政開一新紀元云

擔任清潔街道
無錫遊民無所事事

中央社無錫訊：本邑自設立遊民收容所後，地方治安益趨安定，兹周主任松奎規劃周詳，收容人數已逾百餘人，此項收容遊民，除受精神感化外，終日無所事事，亦非良策，周主任輒擬授以一技之能，庶釋出後可成一有用之才，惟以經費無辦法，現決先施以勞作，行抽派收容遊民四十名，清潔街道先從城中做起，次及城外，藉使遊民運動體格云

發現無主冤魂
蔴繩繞頸三匝顯係被勒斃命 信陵君大王廟前

無錫訊：第三警察署第一段巡守警陳揚玉，十四日晨五時四十五分，行至南倉門信陵君大王廟附近時，在該廟左門右側，發現無名男屍一具，頭南脚北，僵臥地上，該屍年約三十餘歲，身穿短袖白洋衫短衫褲，足穿黑直貢呢鞋，無襪，頸間用粗蔴繩緊繞三匝，似係生前被人勒斃後，遺屍於該地者，當即陳警以案關人命，返署報告王署長，派令巡官何來忠前往查明屬實，除由王署長據情呈報總局聚核外，一面並通知該管五八四圖圖正馬桂記，投報地檢處，當經由求派員相驗，檢察官開庭偵訊後，按址前往率沈檢驗吏，勘驗兼赴相驗，據驗得該屍委係生前被人勒斃後，遺棄該處，即飭圖正備棺收殮，加封誌記，發壇浮厝

一對難夫難婦
營造廠主與大學生
兄捉妹夫之姦成立字據 夫捉棄妻之姦已無夫權

上海支社通訊：法政大學畢業生李孝篤，今年三十二歲，上海人，伊於民國十七年九月十一日，憑媒嫁與榮文記營造廠主無錫人榮文灝（今年三十六歲）為妻，夫婦同居法租界巨籟達路，即文記營造廠內，因榮愛李氏阿嫂應彥秀之美色，感情尙稱融洽，追榮與李氏嫂應氏同母胞兄余煒煊捉姦後，致夫婦失和，榮被余煒煊捉姦時立有字據，情願賠償余之損失一萬元，先付八千元，從此榮即與應氏同居，至民國二十一年五月十日，榮為表示仍與李氏保持夫妻情感起見，乃委朱振陸律師證明，立字據交付李氏，聲明今後倘有遺棄等情，寧願一次付給李氏違約金五萬元，是年一月二日，榮忽給李氏絕命書一封謂，你的阿哥害了我，我無顏返家，已出吳淞口與波臣為伍，你不必來尋我，廠中事，請你善後，李氏接信後，四出打聽，得悉其夫偕其阿嫂逃至寧波，實行同居，且化名為榮新光，任立興烟草公司經理，在滬李氏前往報警捉姦有可稽，自此夫婦為惡劣，民國二十七年間，李氏以榮無夫妻情義，具狀第二特院請判決離婚，業經判決確定李孝篤與榮文灝脫離夫婦關係，嗣榮又捉李氏之姦，[illegible]夫權，諭知不起訴，最近李氏又延許建傑律師具狀第一特院民庭，請判令榮文灝一次付給違約金五萬元，該案昨開民二庭傳訊，原告李孝篤偕代理律師許建傑到案候訊，被告榮文灝委周鯤律師到庭稱，被告住巨籟達路光華里四號亭子間，管轄上有問題，且原告已早與南京路慈淑大樓大陸銀行職員郁建中另行同居於華龍路元昌里十八號，庭上審核案情，認為應歸第二特院審理，原告代理律師許建傑遂聲請移送特二院，庭諭本案聽候裁定云

杭市救濟協會召開懇談會議

中央社杭州訊：杭特務機關長渡邊，對社會公益頗為熱忱，此次杭市地方士紳及各業領袖等，共同發起組織地方救濟協會，收容垂斃難民，極表贊同，近該會以原定集費辦法，稍受挫折，事業略受影響，為表示督促計，在市府召開懇談會議，交換意見

懲戒委員會舉行四次週會
張書紳演講和運要義

中央社京訊：中央公務員懲戒委員會，十六日上午九時，舉行第四次週會，指定張委員書紳主席，領導全體職員行禮如儀後，大致謂，抗戰禍國殃民，為亙古未有之浩劫，汪主席苦心孤詣，領導國府還都，完全為救國救民，凡我全國同志，須一致努力贊助和運，以期達底於成云，演講約一小時散會

吳江教局成立
局長張書傳視事

吳江訊：新任吳江教育局長張書傳，頃奉令蒞吳江籌備設局事宜，現該局業於十四日正式成立，張局長於十六日就職視事，並已委定總務股主任湯文彬，學校教育股主任張鶴秋，社會教育股主任陳景康，至督學教委等，均予蟬聯

滬駐防英軍第二批二十五日全部撤退
駐平津防軍連袂登輪

上海支社通訊：英國駐滬防軍首批三百餘名，業已起碇離滬，尙有駐防於B區之英軍約一千餘名，現已準備完畢，定於本星期日，即本月二十五日將全部撤退，該軍所遺防區雖暫由萬國商團之英人隊及白俄隊駐防，但為數有限 英國駐華陸軍當局爲撤退在滬英軍，徵發怡和洋行之德生怡生浩生永生四輪，該德生輪於二十一日由津征爲軍用，英軍全部撤退完竣，已定本月二十五日離滬南駛，居時大英輪船公司之一納頓特號一亦將儎英軍一部南行

剩餘英軍 將於是日從兵營出發登英運輸艦，一艘開赴目的地，將開抵上海所載駐平英軍，二十一日登岸後，已在英軍營略事休息，定廿五日離滬，現德生輪移泊楊樹浦浮筒，怡生輪於二十一日英軍登輪後，於五時正即行解纜駛去 浩生永生

撤離英軍之目的地先赴香港

然後轉往新加坡，候命，待第二批英軍撤退時，英駐滬海軍等仍將組織恭送，尙有一部官長眷屬，另乘大英公司且達號輪赴港，該輪已於二十二日由日本返滬，停泊虹口公和祥碼頭，原定下星期一赴港，現提早於二十四日離滬，宜改香港，本市英軍撤退事宜，將於星期日告[illegible]

沿岸悉遭淹沒
黃河水勢突漲丈許

徐州訊：徐市連日又降暴雨，黃河水溢堤崖，水漲丈許，靠岸房屋，悉遭浸壞，低窪街巷，可以行舟，天氣突轉寒，大有深秋風味

皖防淮患趕修堤防

蚌埠訊：皖建設廳，以淮水繼續上漲，為防範起見，迭經籌劃，從事修堵，而保民命，茲以懷遠縣應修之淮堤，前經勘測隊實地勘測，並擬定計劃，現正欲着手興修，忽而水勢高漲，原綫浸入水中，據該縣知事及人民呈請，另行改綫興修，當經令飭淮堤工程處詳細查勘，一面呈報水利委員會核定，現已由工程處派員訂樁，日內即將興工

指南牌

華生煙草股份有限公司

贈送

適於大衆！家庭！兒童的 消閒讀物

良友

全年二十四期 僅收郵費三角

欲訂購請開明姓名住址並附郵票三角投函上海郵政信箱三二八五號

萬人必備 萬人油

治療功効如神之萬人油為國人家庭之必備藥乃醫藥上萬人稱讚之家庭良藥

外科主治：刀傷潰傷、凍瘡發傷、牙痛耳痛、疥癬各瘡、紅斑痧疹、毛孔發痒、跌傷咬傷、頭暈目眩、痔瘡出血、手足酸軟、狐臊腋臭、火傷燙傷、腰骨節痛、蚊蟲咬、化膿潰膚、胎毒黃瘡

內科主治：心氣肚痛、絞腸痧痛、霍亂各症、寒熱痛疾、吐瀉翻胃、時行瘧疾、四時感冒、暴飲腹痛、消除百病